時事新報

中華民國十九年八月六日(星期三)
今日本報計三大張 售大洋三分八厘
◀第八千一百五十七號▶
中華郵政特准掛號立券執照特別優待之報紙

上海南京路五十號

欲投資於地產者請注意 高枕有意置業諸君與信用昭著之普益地產公司接洽蓋彼等過採經驗宏富定能為君得一良地也

電話第一八七七零

普益地產公司

中華書局出版

大學院
教育部
審定

全國采用最多 各界批評最好的 小學教科書

小學初級用

科目	書名	審定	編校者	冊數	定價
黨義	新中華三民主義課本	▲審定(院照第六十六號)	陸紹昌編 葉楚傖校	四冊	各六分
黨義	新中華黨義課本		呂伯攸 鄭昶編	八冊	各六分
國語	新中華國語讀本	▲審定(部照第一號)	王祖廉 黎錦暉 黎明編 吳稚暉校	八冊	前四冊各一角 後四冊各一角二分
國語	新小學國語讀本	▲審定(院照第四十九號)	陸費逵 黎錦暉編	八冊	前四冊各一角 後四冊各一角二分
國語	新小學國語文學讀本	▲審定(院照第四十二號)	李步青編	八冊	一至六冊各一角 七八冊各一角五分
算術	新中華算術課本	▲審定(部照第六號)	顧柟 朱開乾等編	八冊	各一角
算術	新小學算術課本		朱開乾等編	八冊	各一角
算術	新中華珠算課本		雷琛編	二冊	各一角二分
公民	新中華公民課本		陸紹昌 劉傳厚編	八冊	各六分
公民	新小學公民課本	▲審定(院照第八號)	董文等編	八冊	各六分
社會	新中華社會課本		蔣鏡芙編 何魯校	八冊	各八分
社會	新小學社會課本	▲審定(部照第二號)	陸衣言 蔣鏡芙等編	八冊	各八分
自然	新中華自然課本		楊鄂鴻編 應贊治校	八冊	各八分
常識	新中華常識課本		蔣鏡芙 吳炜仙編	八冊	各一角
常識	新小學常識課本		陸衣言 蔣鏡芙等編	八冊	各一角
藝術	新中華工用藝術課本		朱穌典 姜丹書 王隱秋編	八冊	各八分
藝術	新中華形象藝術課本		姜丹書 朱穌典編	八冊	各一角二分
藝術	新中華音樂課本		朱穌典編 姜丹書校	八冊	各八分

小學高級用

科目	書名	審定	編校者	冊數	定價
黨義	新中華三民主義課本	▲審定(院照第五十四號)	陸紹昌編 葉楚傖校	四冊	各六分
黨義	新中華三民主義參考書		楊復璁 駱驗編	四冊	各二角半
公民	新小學公民課本	▲審定(院照第四十號)	朱文叔 呂伯攸編	四冊	各六分
國語	新中華國語讀本	▲審定(院照第五十八號)	張相 朱文叔 陳棠編	四冊	各一角二分
國語	新小學國語讀本	▲審定(院照第四十三號)	陸費逵 黎錦暉編	四冊	各一角二分
國語	新小學國語文學讀本		李步青編	四冊	各一角半
算術	新中華算術課本	▲審定(部照第七號)	顧柟 朱開乾等編	四冊	各一角
算術	新小學算術課本		張鵬飛 應贊治編	四冊	各一角
算術	新小學珠算課本		徐增 柴輔文編	二冊	各一角半
歷史	新中華歷史課本	▲審定(部照第五十一號)	陳棠 李直 張相編	四冊	各八分
歷史	新小學歷史課本	▲審定(院照第四十一號)	金兆梓 洪黎編	四冊	各八分
地理	新中華地理課本	▲審定(部照第四十六號)	鄒昶 張相編	四冊	各八分
地理	新小學地理課本	▲審定(院照第四十四號)	朱文叔 張國維等編	四冊	各八分
自然	新中華自然課本	▲審定(部照第三十六號)	楊鄂鴻 應贊治編	四冊	各八分
自然	新中華衛生課本		應贊治編	四冊	各六分
自然	新小學衛生課本	▲審定(院照第四十五號)	趙光榮編	四冊	各六分
自然	新中華園藝課本		陳桂深 陸費執編	四冊	各八分
自然	新小學理科課本		陸仲賢 錢衡誠編	四冊	各八分
農商業	新中華農業課本		楊鄂鴻編	四冊	各八分
農商業	新小學農業課本	▲審定(院照第二十七號)	顧復等編	四冊	各一角
農商業	新中華商業課本		高伯時編	四冊	各八分
英語	新中華英語課本		王祖廉 陸費執編	四冊	各一角半
英語	新小學英語課本		沈彬編	四冊	各一角半

◁各書(除英語外)均有教授書▷

(庚100)

小朋友

初小學生的國語，應該到甚麼程度？

這裏有一个最簡單的標準：是能看

本週刊自民國十一年創刊以來，迄已九年，材料豐富，插圖精美，素為各地讀者所贊許。現從第四百零七期起，大加刷新，除將原有之材料如歌曲、故事、童話、小說、詩歌、謎語、笑話等儘量保留外，另加應用文、每週新聞、美術等數欄，凡兒童應有之知識，無不具備。「兒童創作欄」亦當儘量擴充，以冀引起一般兒童創作之興趣。去年教育部公佈之小學課程暫行標準，規定初級小學國語科最低限度，以能閱讀小朋友和其他類似的書報。本刊之價值，由是可知。家有弟妹及愛兒女者，敬請即速訂閱。

▲本刊第四百三十期係「兒童創作競賽號」，增加篇幅，專載兒童作品；各篇編列號碼，由各地讀者自由選出最佳者十篇，得票最多者奬書券洋十二元。（詳細辦法，請閱本刊第四一六期）。

小朋友定價表

每週一冊	價六分	國內郵費在內
半年26冊	一元五角	
全年52冊	二元八角	
外國郵費(除日本)	每冊三分	

社評

整頓行政與吏治

主義之得失、政策之功罪、或三五載而判然、或十百年而大著、蓋必高瞻遠矚、眞知灼見者、始臧否之於事機先、獨行政之良窳、官員之循酷、口碑褒貶、如響斯應、褒之衆、主義政策所掩護、貶之衆、主義政策爲所犧牲、以黨治國者之於行政吏治、蓋可忽乎、二三年來、自中央最高負責人員以次、輒不諱言治績之未饜衆望、而民間怨言、尤不絕於耳、此豈總理遺敎之不足以經營天下、略有四海、其故有足深長思矣、或以分謗於內亂未已、其實物質建設、有待於域內之平定、物力使然、未可强致、若整理庶政、則與軍事殊途、分道揚鑣、相得益彰、如剔除中飽、則財庫充裕、財庫充裕、則得心應手、何必以軍事而苟容貪汚、如嚴格登庸、則賢才用事、賢才用事、則舉重若輕、何必以軍事而苟取不肖、從知今日之治績、各部各省不能辭其咎、而行政與吏治之整頓、初無待於軍事之結束、因循苟且、皆黨國罪人也、近者、浙省執委會呈中央、謂政治建設、首在造成廉潔政府、尤以整飭吏治爲當務之急、廉潔政府之呼聲、嘗雷振一時、而銷沉已久、浙會此呈、何殊空谷跫音、彌可珍貴、彼以浙省情形、舉十二端如次、

㈠各機關委任職以上人員之任用、均須切實遵照公務員任用條例辦理、㈡在考試尚未舉行前、呈請中央迅設銓敘審查委員會、依照現任公務員甄別審查條例、及考績法之規定、將現任公務員詳加審查、分別任免升降、㈢公務員有瀆職或貪汚情事、須依照懲治官吏法、切實懲治之、㈣厲行預算決算審計制度、不論任何機關、均須切實遵守、並將預決算按期明細公佈之、㈤革新財務行政制度、廢除包捐制、淸除積弊、並制定財務人員任用法規、㈥澈底淸算各機關歷任移交、並嚴追虧款、現任公務員、其在前任或他省移交未淸者、一律停職嚴追、㈦省縣市政府、應於每行政年度開始及終結時、分別擬具施政方針及政績、並附預算書及決算書、送由同級黨部稽核、㈧厲行限制官吏兼職及節約運動、幷嚴行取締兼薪情事、㈨呈請中央、迅即成立監察院、幷儘先任派浙江監察使、㈩呈請中央、實施金庫獨立制度、並儘先籌設浙江分庫、⑾公務員有因年老或疾病而退職、或因而遇害時、均須依照官吏卹金條例、切實辦理、⑿提高下級政治工作人員（如承發吏獄吏警察征收員等）之薪給、並嚴禁其額外需索、

以我人所知、省政首都浙江、而省黨部猶以此數者爲不可再緩、推之他省從可知矣、考十二項之條有待創始甚少、而祗須遵從成法、切實執行者、居其多數、如公務員任用條例、固嫌簡陋、然倂此簡陋者如具文、如考試院業已成立而銓叙止於紙片之調查、如貪汚瀆職、律有專條、而莫事檢舉、如厲行預算、政令皇皇、而流用如故、要之、今日行政與吏治之大患、不在無明文可遵、無成法可守、而在一般人愛護之不力、於是顢頇者熟視如無覩、狡黠者舞弄以便私、上下相欺、狼狽爲奸、幾乎不令人致疑於所謂明文成法、自始爲點綴之具而已、抑志切淸澄、勵精圖治者、豈無其人、則以一國一省之行政、有如整個之有機體、局部缺陷、可使全部殘廢、況缺陷者多而健全者少、乃欲局部之健全、舉全部之功能、宜乎治績之僅見也、雖然、浙省執委會所舉諸端、惟廢除包捐制一項、改革較爲繁複而外、其他平凡易行、誠以浙省政府之力、一一使之見諸事實、以爲各省法則、黨治之推行盡利、寧待言耶、

本報提要（十九年八月六日）

▲何健部四日夜第二次總攻長沙由砲艦掩護渡河砲戰甚烈於午刻完全收復匪退天心閣何健亟任追勦中將電嘉獎海軍
▲津浦中央軍克甯陽後佔領新泰萊蕪夏斗寅部擊潰晉軍泰安即可下濟南在大包圍中
▲汪閻在石莊商黨政問題
▲因馮迄未北上昨晚二人南下擬在彰德附近晤馮商一切
▲鄂省兵力已充防務已固將派剿共府責成何應欽派大軍協剿孝感匪退平漢車照常開到即
▲隴海線中央軍將總攻
▲日驅逐艦四艘昨午赴佐世保來滬
▲旅京湘人赴府請願剿共懲何救鄉譚代主席辦照允
▲馬鴻逵與韓復榘接洽要公已妥昨由青回滬
▲贛省平樂朱毛共匪在婺源屠殺頗多民團擊退航署派機助剿

何健部昨晨克復長沙

一二次總攻由軍艦砲護下渡河 衝鋒巷戰將共匪擊退天心閣 四路軍分兵數枝追勦殘餘匪 將主席傳令嘉獎海軍立戰功

（本報四日南京電）蔣主席以海軍克復長沙、電陳紹寬嘉獎、幷傳諭嘉獎勇勝砲艦官兵、（本報五日漢口電）何健電告、長沙於五日三時完全收復、本人正指揮各部追匪中、（又漢口電）漢電、行營歌（五日）晨接駐軍艦電告、今晨一時至五時由𬞟陽來援之四路軍、已由岳麓渡江攻城、雙方彈如雨下、共匪且戰且退、多由東南門出城潰竄、（本報五日南京電）海次陳紹寬五日已刻快捷電中央國府各院部稱、接駐長威甯艦五日卯刻電、共匪鄂四路、反攻、紛向東南兩門退去、激戰有頃、乃入城、勇勝艦已泊湘鄉碼頭、職艦移泊水陸洲、（路透五日南京電）官場消息、國府軍已於今晨入長沙、（本報五日南京電）漢電、賴心輝部維啓强旅奉令入湘、先鋒昨抵常德、（日聯五日漢口電）何健軍本日奪回長沙、共產軍退據長沙東南天心閣附近之丘陵、何健軍正在追擊、（電通五日漢口電）據長沙來電、昨晚九時起、開始第二次總攻之何健軍、於軍艦勇勝咸甯掩護砲擊之下、渡河猛攻長沙、共軍不敵、紛紛敗潰、今晨三時、何部乘船抵對岸、達長沙、七時大部隊陸續登岸、入長沙城、作猛烈之市街巷戰、約二小時、十一時何部完全奪回長沙、共匪除部、逃往長沙城外、尚有小隊、每隊數百、潛伏城南天心閣之丘陵一帶、何軍正在追擊中、（日聯漢口電）何健軍入晚九時、開始第二次奪回長沙之戰鬥、入晚冒行渡河、槍砲猛攻、漸次壓迫共匪、何軍先鋒隊今晨七時達長沙市北端、咸甯勇勝兩軍艦亦繼續發砲轟擊、共軍無戰意、遂退出長沙、（電通五日漢口電）相谷長沙領事以下日僑念三名、仍乘拖船搶丸、由軍艦二見小鷹保護之下、泊於長沙下游十數里之地、觀望形勢、惟船內病人續出、粮食亦漸缺乏、日淸汽船湘江丸、定明晨七時、由漢口出發、運藥品及食粮前往云、

隴海線卽將總攻

敵軍調動後防空虛 中央軍期一攻下鄭

▲本報五日南京電、探報、隴海線上之敵軍多調援津浦線、後方極空虛、中央軍將定期總攻、以期徐州一攻而下鄭汴、㈡郝夢麟部二日起由陵甯推進、譚道源部先頭五日到達陵甯、軍行甚速、敵方氣餒、

鄂省正可剿共匪

兵力漸足防務已固 國府令促切實痛擊

▲本報五日南京電 鄂境處匪部已擊退、除匪分竄黃安黃陂、漢口北上車四日晚已直達㵽河、防務已固、正可大舉剿共、國府責成漢行營主任何應欽、速派大兵勦盡共匪、並派參軍彭新民前往督促、彭明晨起程、

▲本報五日南京電 戴民權昨率精銳兩營赴花園勦匪、又該部戴鴻福團奉何應欽令赴廣水護路、

▲本報五日漢口電 ㈠新十師長謝彬率部五日晨由鄂西回漢、㈡平漢花孝廣等

▲電通五日漢口電 關於以武漢爲中心之中央軍、警備狀態、省政府秘書某氏語人曰、羅霖軍在武長線通城逮捕共產軍之密使、並配置全軍於通城平江之線防共軍北竄、已在該地捕共產便衣隊三十餘名、武長線沿線由駐有大軍守備武漢、治安極無虞、

共禍係蘇俄陰謀

前駐日俄使洩漏機密 足以證明其種種關係

（電通五日東京電）據可靠消息、中國湘鄂贛各省之共軍蜂起、背後實有蘇俄主持、已無疑義、頃其事實業已暴露、觀亡命法國前爲駐日蘇俄代理大使白塞托夫基最近寄與法國某報之書、即可證明、書謂（上設）斯丹林派予赴日時、命予努力勿使日本妨礙中國之赤化云、可知共產軍與蘇俄確有聯絡、中國政府對蘇俄政府此種援助究係如何之態度、爲今後重大問題之一、爲各方面視線所集云、

國民新聞服四日威廉斯鎮電 上海字林西報職員索柯斯基氏、今日下午在治協會發言、詳述中國國民政府嚴行取締莫斯科第三國際之活動經過、謂該第三國際會用全力以圖破壞國民政府、近六年來蘇俄日思籍手中國、以造成世界之革命、蘇聯一日不停止其活動、則中國無一日安甯云云、又日本國會議員某氏、演說俄日邦交、謂日本深知東方之和平、有賴於中俄日三國之友好、日本有遠見者、今皆力圖與之維持友好、而共產國則竭力宣傳破壞、又謂日本信仰共產主義者寥寥無幾、蓋其國民遵守數百年來國民生活之習慣、非共產主義所能傾動也云云、

津浦路中央軍之挺進

甯陽克復後復佔領新泰萊蕪 夏斗寅朱懷冰擊潰晉軍豐部 泰安卽下濟南已在大包圍中

▲本報五日南京電 魯省駐京辦事處今日戌刻接總預備軍團參謀長厲爾康歌（五日）申刻由靑島電稱、據兗州來支（四日）酉電、一日晨克復甯陽、正面四日晚可入泰安、與韓部聯絡包圍濟南、

▲本報五日南京電 馬鴻逵部四日申刻電京報告、該部馬寶琳旅四日晨攻佔甯陽城、俘獲甚夥、

▲本報五日徐州電 二軍閱電、二日我右翼蔡師佔新泰萊蕪、三月在汶河南岸將敵秦紹觀部包圍解決、俘獲及過山砲迫擊砲無算、

▲本報五日南京電 夏斗寅四日電京、敵傅作義李生達豐玉璽等以三軍之衆、在鳳仙山歇馬亭葛石店甯陽之線據堅固工事扼守、寅率十三及六十四師一日始向該敵正面攻擊、敵據險頑抗、連日攻擊、傷長官兵士約千餘、我十一師由左側抄擊、進展神速、將豐敵部完全擊潰、敵後路已受牽掣、職部復於昨夜乘隙向敵陣猛進、混戰一夜、迄本日拂曉、敵不支、紛向大汶口潰退、寅部十三師已沿鐵道向泰安跟追、六十四師經理城屯向肥城以東地方追敵前進、查敵潰退極形狼狽、沿途俘獲甚多、正在淸査中、謹[illegible]電聞、職夏斗寅朱懷冰叩支（四）辰、

桂林復後

正追擊殘敵中

▲本報五日香港電 克復桂林、總部仍無正式佈告、但航空訊一日確克桂林、敵現集中永福、李揚敬師守桂林、將士五萬元總部昨接毛光翔王家炎電、黔軍由慶遠逼柳、隨時可向柳進、請示戰略、

南昌防務益鞏固

上饒縣已告收復

（南昌特約通信）朱毛共匪雖傾全力向南昌來犯、但魯總指揮、已將張輝瓚二十八師完全調集南昌、不下萬餘人、在南昌環城及牛行車站、建築各種工事、異常嚴密、故附城一帶、電網密遍、可保萬無一失、而中央派來之鄧樹仁團、已於昨晨行抵九江、器械軍容甚整、至朱毛自竄抵高安後、於三十夜向生米街攻擊、生米街距省僅三十里、該處駐有潯陽兵艦、比開砲攻擊、朱毛共匪乃退五里亭以西地區、盤踞十餘人、其一部竄至范家山一帶、經省軍前哨放槍兩排、匪卽潰竄十餘里之高安、現南昌臨時戒嚴司令、昨復頒發禁令四條、㈠妄議軍情者處死刑、㈡無故喧呼者處死刑、㈢放火圖劫者處死刑、㈣煽惑罷工者處死刑、又出布告、照得南昌市面、保護已極周詳、本部維持秩序、不分晝夜巡防、居民各安生業、毋得自相驚惶、倘有造謠惑衆、查覺立正刑章、昨日戒嚴司令部緝獲造謠惑衆匪犯藍兆連一名、當卽提部訊明、按律判決、綁赴中山路斬決示衆、又上饒縣日前因駐軍調防、縣城空虛、匪乃乘虛竄入、大肆騷擾、並進犯距廣豐僅二十五里之地、省方得訊、立卽派隊前往圍勦、現省府得接上饒縣長尹毓㟃電告、謂匪已被擊退、縣警察隊會同廣豐警察隊分頭痛勦、匪勢不支、紛紛潰竄、縣城規復、惟擄案纍纍、概被焚燬、省立六中二院亦被搗毀、刻正辦理善後、調查被劫經過、損失概況、懇請再行加派軍隊前來兜勦、務期殲滅云、（生活八月二日發）

閩省西女教士

被匪綁去仍未出險 匪斷其一指索五萬

▲路透五日北平電 上月由閩省崇安赴建甯途中被擄之兩女教士尼特爾登與哈里森、至今仍未出險、被匪共已斷尼指、送與當局、勒索贖款五萬元、英使署對於此事、緘默無言、惟聞匪共曾施恫嚇、如贖款不即送去、則擬斷尼餘指、

閻汪在石商一切

馮在尙汴未能北上 所商問題未具體化

▲本報五日北平電 石家莊四日夜電、馮玉祥迄無北來消息、閻錫山在正太飯店宴汪精衛各擴委、謂黨務獲此結合、實汪一人之力、此後望汪負責領導、汪復黨陷於今日者、實獨裁所造成、我們應該去國民黨代負責任的寃枉、軍事政治請由閻負全責、閻於黨務兆銘不敢告勞云、

▲本報五日北平電 趙戴文商震四日夜到石家莊、馮玉祥未到、閻電馮擬南下就敎、馮尙未覆、[illegible]篤夠未能完全代表馮、故所商黨政諸問題、尙未到具體化云、

▲本報五日北平電 石家莊電、五日夕閻汪同車南行、擬在彰德晤馮、至汪至早六日返平、趙戴文隨汪北來云、石家莊又電、閻對政與軍決維持到底、惟對國府主席主張推汪、如七年合肥曾將總統讓與東海、己則願[illegible]貲手、擔當國大任、

▲本報五日北平電 石家莊電、馮玉祥派鄧哲熙到石家莊、謂本人刻在開封指揮、一時不能北來、

▲本報五日北平電 時聞社云、馮在開封指揮軍事、

▲本報五日北平電 今日謝持到懷仁堂、照例行公事、復李宗仁鹿鍾麟電、卽拍出、

▲電通五日北平電 據石家莊來電、汪精衛閻錫山兩氏昨在正太飯店、午前午后及夜間會見三次、作長時間之談話、並討論政府問題及其他重要事項、意見殆已一致、本日再晤馮玉祥作最后之決定、關於政府主席問題、汪以誠意推閻、閻固辭、但結果仍必屬閻、汪氏一行定六日歸北平、出席七日之正式擴大會議、

▲日聯五日北平電 汪精衛四日晚在石家莊與閻錫山會見結果、兩人意見一致、決定閻錫山擔任軍事政事、汪精衛負責專辦黨務、預定本日會見馮玉祥、六日晚回平、

○○○

贛境兵力已增足

航署派飛機助剿朱毛 匪燒婺源被民團擊退

▲本報五日南京電 航空署五日派機飛贛助剿朱毛、聞贛境兵力已增足、

▲本報四日南京電 贛小樂共匪在婺源燒民房頗不少、已被該地民團擊退、

▲日聯五日漢口電 二日晚石灰窰左近、忽發現土匪百餘人、聞武漢軍隊開到卽逃逸、

▲路透五日北平電 贛州致七十二人離境、

▲電通五日東京電 日本外交當局、極重視共產軍作大冶鐵山之活動、以該鐵山有擔保債權之關係、且供給日本製鐵所原鑛、若至原鑛不能輸出時、日本將對共匪採積極的自衛手段、日方之意、大冶鐵之安危於日本製鐵事業、有直接關係、故與以深甚之注意、

李烈鈞

離廬山來滬

▲日聯五日東京電 據某方面接得電報云、自本年春間隱居廬山之李烈鈞、於前月忽攜眷下山、本月一日附日淸公司輪船赴滬、

○○○

梅蘭芳到津

卽赴平奔喪

▲本報五日天津電 梅蘭芳今日下午三時搭通州輪到津、中外各報均訪問、卽晚赴平奔母喪、

▲本報五日北平電 梅蘭芳的娘四日死、

膠路局

停發西段新金材料

▲本報五日青島電 晉方路局奉鐵道部令、西段員工八月一日起提用路款、膠濟新金材料一律停發、

北甯路

因大水交通阻梗

▲本報五日北平電 今北甯車仍通昌黎、留守營水尚未退、

▲電通五日天津電 前日來降雨之故、北甯路山海關以西二十哩守營、關外全州一帶之線路、浸水一尺八寸、昨日起不通、

中德郵航

卽着手籌備

▲本報五日南京電 中德郵航合同簽字後、尙有數點尙待商議、德代表石密德着日午後赴交通部商洽、聞已有進步、一俟妥洽、卽可着手籌備、

蘇省府會議紀

▲本報五日鎭江電 江蘇省政府委員今日上午八時開第三二〇次會議、出席委員何玉書、孫鴻哲、羅良鑑、陳和銑、葉楚傖、列席者民政廳科長管聚安、江蘇高等法院院長林彪、主席葉楚傖、紀錄丘譽、決議各案如下、

㈠陳委員兼敎育廳長和銑提議、擬具江蘇省立中學暫行辦法、請予公決案、（決議）修正通過、

㈡何委員兼農鑛廳長玉書提議、擬秋繭特稅、先行借六萬元、爲省立蠶業試驗場必需設備之用、祈公決案、（決議）通過、行農鑛財兩廳、

㈢財政廳呈轉崑山縣十九年度縣地方預算册、請准漕米項下每石帶征四分、業據專呈、似應照准、擬由廳飭遵其忙銀帶征三分二釐彌補地方費不敷一節、奉議決保留、可否照准、祈鑒核案、（決議）准予忙銀項下帶征三分二釐、試辦一年、

㈣財政廳呈轉東臺縣十九年度地方預算、暨支各款、核尙相符、檢呈原算並提要、送請核示案、（注）忙銀項下、每兩帶征一角六角、抵補預算不敷、（決議）准予試辦一年、

㈤教育廳呈爲中央大學請接辦蘇州蠶業學校、惟本省教育預算、已經確定、究竟應否接收、請核示案、（決議）開學期近本學期內礙難接收、

㈥建設廳呈爲擬訂各縣開浚河道暫行章程、送請核示案、（決議）修正核准、

㈦秘書處簽呈各項盜匪案件、請核定案、（決議）分別照准、

㈧司法行政部咨復、反省院預算書等、已查核、事屬可行、請令照辦理案、（決議）一、以前臨時法院之經常費六萬元充作辦費、二、不足之數令財廳照撥、三、經常費令財政廳自該院成立後照撥、

㈨泗陽縣黨部等團體電陳、朱旅駐泗招安致匪橫行、幸張縣長應付有方、始轉危爲安、擬懇破格嘉獎案、（決議）由民政廳詳具事實、呈府轉咨銓叙部獎叙、餘略、上午十一時散會、

各地雜電

▲南京電 建設委員會函財政部、蘇省府淞滬市府等、請擬具疏濬吳淞江工程籌備辦法、以便訂期開會討論、

▲南京電 財政部息、發財特貨劉鍚電京捲烟庫券念萬元已會同籌財廳長陳家棟設法募銷、可如期繳納、

▲南京電 浙鎭海縣執委會率全黨員、三十日一電蔣轉前方將士慰勉、有望直搗黃龍、肅淸反動、扯下赤幟、常固國基語、

▲哈爾濱電 王煥文二日再起程赴俄、

▲北平電 孫殿英部師長譚溫江往來平津辦理公幹甚忙、

▲北平電 靑海公務雅榜不勒組蒙古革命同志會、

▲北平電 東陵保管委員會城壁如需以東陵陵寢一再被掘、地方兵單、請派軍隊駐防、

▲北平電 冀省府五日會議、後方防務、決令各縣分別添練保衛團、添副團總、

▲南京電 農部令中央模範林區管理局詳報本京附近各林場苗圃栽植苗木情形、並擬具植樹辦法及整理林業計劃、

規復濟南之作戰形勢

中央軍已決定殲滅晉軍全盤計畫 膠津一路卽可取得聯絡合力北進

▲本報四日南京電 徐電、中央對晉軍取全盤殲滅計劃、濟南已成包圍形勢、韓復渠山徑電徐稱、濟東形勢極佳、中央援軍長官已包濰縣晤韓、日與汶上晉軍激戰、

▲本報五日青島電 膠路戰事又以緊昨韓晉南軍在作山崗有小衝突、韓軍任右翼、中央援軍任左翼將聯合向西反攻、（本報五日青島電）蔣伯誠李抱冰偕赴高密與韓商軍事、

▲日聯五日濟南電 因韓晉兩軍之大戰、濰縣日僑四十餘名、已奉靑島日總領事命令擬來避難、因中報電話火車不通以致不能如願、

▲本報五日南京電 府公佈劉峙支（四日）由兗州電京、我軍自上月灰（十日）與（十一日）兩日擊破曲阜附近之敵後、逆軍傅作義李生達兩部退至泗水以北之堯山口方面、張逆會詔部增加於東平汶上方面、企圖堅構工事堅拒我軍、我軍因得後續部隊之到着、與敵對峙十餘日、逆敵乃利用夜間黑暗、時行襲擊、均被擊退、斬獲甚多、上月沁（廿七日）我軍部署完畢、卽於儉（念八日）日午後開始向敵攻擊、逆敵依據工事頑强抵抗、我官兵奮勇進攻、肉搏相接、激戰至五晝夜之久、至爲慘烈、我兵冒雨猛進、卒於江（三日）午擊破泰安東南店子之敵秦紹觀部兩旅、俘敵一千餘人、獲槍八百餘枝、逆敵退守路庄、江（三日）晚我蔡師已將該敵包圍、卽可解決、進佔泰安、我中央軍之陳師東（一日）江（三日）兩日盤潰南北徐庄宮裡一帶之敵、進克樓德鎭嵩陽蓮花峪等要地、俘敵千餘人、繳砲小砲兩門、機槍四挺、步槍千餘支、正向大汶口追擊中、我中央軍夏師於支（四日）日拂曉擊破當面之敵、進佔歇馬亭九山葛石店一帶之敵陣地、奪獲鍛砲念餘門、刻正向南驛車站追擊中、馬部支（四日）丑克甯陽、正向埋城追擊中、我左翼軍馮錢兩師東（一日）日擊破汶河南岸之敵、斃敵甚多、冬（二日）晚渡汶河北岸擊潰滾城有夏師北進之一部據守、我軍刻正圍攻、卽可繳械、逆軍經此大創、精銳喪失殆盡、而其士兵又因給養缺乏無着、軍心渙散、咸願投誠、不願再戰、各地民衆又以逆軍所到之處、徵糧拉夫、好淫擄掠、紛紛民團到處反抗、嚮應我軍、現逆軍命運已至末日、消滅之期指顧可待、特此奉聞、

東路要訊

▲本報五日哈爾濱電 東路決於九月在倫敦漢堡設商務代辦所、拓展糧食運輸、卽呈理事會、

京市執委建議

取締地方長官畏匪擅自棄城

▲本報五日南京電 京市執委會以匪共充斥、各省長官負有守土之責、平時固應竭力維持治安、萬一發生變故、尤應恪盡職守、不得擅棄城、貽誤地方、將呈中央函國府通令遵行、又聞粵省亦有所建議、

唐家灣闢港事

鄧彥華呈府反對 黃埔開埠較有利

粵省建設廳長鄧彥華呈省府、反對唐家灣闢港、並請恢復黃埔開埠、理由㈠唐家灣開港違反總理建國方略、㈡唐家灣水深不過二三尋、冬涸時、只六萬噸船卽不易停泊、㈢該灣沙石更多、㈣風勢太猛、㈤缺淅水、㈥入口太小、㈦對外防不易、㈧與內地交通不便、至黃埔開埠利益、㈠已有六千年之規劃、㈡建設上有無線電台及銀行等、㈢與廣州鐵道及省道中心點相近、內港交通便利益、庚款之援助、事半功倍、

張繼避囂

不聞問平黨政

▲本報五日北平電 張繼移居西郊古廟村鄉居、暫不問聞黨政、

夏日飲食起居之損害與補救

夏日易致胃呆、腹痛、霍亂、痢疾等症、是爲飲食不知衛生之損害、

補救法 每次食後、即服百齡機、督促胃液之消化、自無各種胃腸病發生、

夏日貪凉惡熱、能阻塞汗腺之分泌、使汗液無從蒸發、遂起頭痛、咳嗽、鼻塞、退食、發熱等症、是爲起居不知衛生之損害、

補救法 每日三餐後服百齡機、助長皮脂腺之分泌作用、使汗液得適宜之排洩、幷能鎭心安神、夜睡不畏熱、自無受寒感冒之患、

上海九福公司發行 總公司白克路十四號 分公司 天津 濟南 重慶 遼甯 石門

大瓶一元小瓶一元各埠中法藥房中西藥各大藥房均有出售

夏令聖藥 家居旅行 懷中必備

生冋 得之則生

平常服之是口香劑 飯後服之是消化劑 時行疾疫起死回生

大號二角 中號一角 小號五分 各大藥房及洋廣烟紙號均有出售

上海九福公司發行

時事新報

上海山東路一六二號 電報掛號六六九〇

經理室電話一九三六〇 編輯部電話一二六二五 營業部電話一一七八六

定報價目

	每月	三個月	六個月	全年
中國境內	一元一角	三元二角	六元三角	十二元
郵匯各國	二元六角	七元七角	十五元三角	三十元

新疆蒙古每月二元二角 日本朝鮮與國內同

廣告價目

提要下	每方每天十九元
報名下	每方每天十四元
特別短行	四十字爲每行九角
特別短行	廿七字爲每行六角
一等長行	每行一元八角
二等長行	每行一元二角
一等短行	四十字爲每行六角
一等短行	廿七字爲每行四角
一等短行	二十字爲每行三角

馬鴻逵由青返濟
與韓復榘接洽要公已妥

第十五路總指揮馬鴻逵氏、於昨日下午五時半乘奉天丸由青島抵滬、同來者有秘書長馬鼎澄、參議裴潔忱、瑞麟等十餘人、記者當赴旅邸訪晤、馬氏適以途中冒暑、頭痛腹瀉、業已延醫治療、嘗承力疾接見、據云此行係往膠濟線視察直接部隊、本人曾至高密、韓向方(復榘)總指揮現駐高密、前頭部隊已進將諸城包圍、本人何時赴京、則尚未定、時案上適有十五路總指揮部四日戌時、由兗州拍來密電一道、報告津浦線軍況、當承馬氏給予抄錄、並謂視此可知一切云云、記者以馬總指揮正須靜養、遂興辭而退、原電如下(一)隴海平漢無變化、(二)津浦右翼軍已到泰安附近、甯陽歇馬亭一帶之敵已向北潰退、第十一師第十三師由南驛向泰安附近追擊、一師到肥城東北、六十四師到泰安西北界首中近、(三)左翼軍向東平追擊中、

(青島函)中央第十五路總指揮馬鴻逵、前奉將命北上、與韓復榘接洽要公、並視察膠濟線況、馬氏到青後、即於一日專車赴高密、與韓晤面、商議反攻策略、馬氏又藉便視察該軍駐高密之一百九十二旅部隊、對該旅長官面加訓示後、於當晚乘專車東來、二日晨四時抵青、午間赴東北海軍司令部與沈(鴻烈)司令有所商洽、晚間又應市長葛敬恩之邀、往市長官舍晚餐、並有李軍長及其他各要人作陪、席間對於膠路戰況、略有報告、馬氏因任務已完、無留青之必要、准於四日乘奉天丸南下、轉道返徐、面蔣報命云、

日艦增四艘來華
昨日先離佐世保　將先泊滬待時入江

▲日聯五日佐世保電　日本第二十四驅逐艦隊、本日被編入第一遣外艦隊、即將理為陸戰隊員之準備、裝載軍需品、樫(司令艦)桃柳二艘已於正午出發赴上海、檜因準備關係、於旁晚出發

▲電通五日佐世保電　決定出動長江方面之日本佐世保鎮守府之念四驅逐隊四隻、五日發表命令、編入第一遣外艦隊、鳥栖鎮守府司令長官、本日偕幕僚到司令艦「樫」之甲板上、召集兵員訓話、於是準備完全、正午旗艦「樫」先發、「杉」「柳」繼之、一同出口赴滬、「檜」因他故、黃昏時方能出發、該驅逐隊載陸戰隊二百名、補充前已開往漢口之陸戰隊、柳原司令以下派遣各艦長均有警備經驗、該隊於大正十一年、曾到長沙、到滬後為易於識別起見、滿艦塗以白色、在未接到第二次出動命令以前、暫泊上海

全國四大建設方案
交部請將該部已進行事劃出

▲本報五日南京電　建設委員會前擬全國電氣水利森林鑛產四大建設方案、請行政院通過實施、院令各部審查、于電權上有無衝突、交部請將(一)電氣事業之電車、係由該部管理、向准民營、而該部負監督之責、(二)電燈電話無線電收發音機及電機、該部已作源創設廠製造、(三)揚子江水利該部交揚子江整委會已測量工竣、即可撥款開工、請勿劃入該方案內、

交部製電信法規
以為電信交涉之根據

關於廢止大東大北電報合同事宜、交通部國際電信交涉委員會於前週舉行會議時、決定函催該公司將新提案從速寄來、以便決定辦法、該部電政司長莊智煥並於日前赴滬視與該公司接洽、茲據該部某重要職員談此事之交涉情形、略謂大東大北二公司現對本部所提出新原則均已贊同、惟對該公司在中國營業一項、尚有異議、大意尚保持其在華之利益、今後本部惟有顧全中國主權、不稍放棄、如收發電報一項、除日本國內外經營之電信事業均由該國政府管理外、其餘如法國英國則可由外人在該兩國經營、但須由該國制定嚴厲條例、詳細規定、一切須受其限制支配、其他關於水線登陸亦然、現本部正在研究各國成例、採用其適合國情者制定法規、以為交涉之根據云、

國立中央研究院社會科學研究所　招考練習員

(一)名額及性質　[illegible]國際法[illegible]經濟[illegible]名
(二)投考資格　[illegible]
(三)工作及待遇　[illegible]
(四)考試範圍　第一日普通考試(一)外國文(二)中國近百年史(三)中國經濟地理(四)社會科學基本知識　第二日專門考試[illegible]
(五)報名手續　[illegible]照片二張[illegible]試驗費二元[illegible]
(六)報名地點　上海[illegible]北平[illegible]
(七)報名日期　自本日起至八月十四日止
(八)考試日期　八月十五十六兩日每日上午八時至十二時
(九)考試地點　由報名處於報名時通告

香港上海華洋德律風公司通告
註册

為通告事本公司特別大會茲定於本年八月十四日星期四下午四點鐘在上海江西路A字廿四號本公司註册處舉行[illegible]

奉董事部命秘書 C. D. LONGHURST, A. C. A. 謹啓　上海江西路A字廿四號　一九三〇年八月六日

旅京湘人昨請願
求譚代主席執行三項　派兵剿共及懲罰救難

▲本報五日南京電　湖南同鄉會負責人五日赴國府謁行政院長兼代國府主席譚延闓、請願執行該會開會所決議之派兵剿共懲罰救難三案、譚允照案辦理、又聞該會已將共匪陷落長沙及旅京同鄉救援辦法、旅京各詳情、電前線湘省各將領士卒、俾便安心討逆、

▲本報五日南京電　湘省委兼財長張開璉在京報告湘事、今晨赴滬晤該省委宋鶴庚吳劍學等有所商洽、稍留即返湘、

行政院昨日常會
貴陽設市案決轉府准設　趙鐵橋交內部查案議卹

▲本報五日南京電　今日八十一次行政會議、出席譚延闓、王正廷、蔣夢麟、易培基、劉瑞恆、孫科、王伯羣、主席譚延闓、(甲)報告事項(一)駐德蔣公使、送出席國際聯盟會議仲裁保安委會第四次會議報告一冊請備案、(二)各部會各省市政府報告行政計劃暨工作報告共念件、(乙)討論事項(一)內政部呈轉黔省政府咨請准設貴陽市案、決轉府准設、(二)國府交議優卹招商局總辦趙鐵橋案、決交內政部查案議卹、(三)京市府呈報以該府秘書處科長張錫蕃陳景陽均請辭職、遺缺請以張維翰余晉龢充任案、決照轉府任免、(四)浙省府電為該省政府秘書長沈士遠因病辭職、擬以秘書劉蔭代理秘書長職務、請轉府核示案、決照准備案、(五)外交部呈請應任抱蓀等念四員為駐外使領館秘書領事隨員職、並應免之駐德使館隨員石陶、駐橫濱總領館劉布、駐金山領館領習袁家達、各本職案、決照轉任免、(六)外部呈請轉呈任命虞芳為駐印度總領事、簽發委任文憑案、決照轉、(七)內部呈為首都警察廳秘書陳時稚黃式蘇楊事因湯文鎮、總務科長虞蒼、保安科長林映清、司法科長莫章達、督察處長王審幹、訓練處長張駿、均經先後辭職、所遺各缺、擬以樓文釗徐瑞驥、梁胡德良為秘書、錢大鈞為總務科長、將開偉為司法科長、李進德為督察處長、陳禮文為訓練處長、請察核轉呈政院分別任免案、決照轉、(八)蒙藏會呈請以諾拉嘛扎布繼任克什克騰旗扎薩克案、決照轉、(九)蘇省府呈為所屬江甯縣長王堃、丹陽縣長張澤霖、金山縣長徐桂、寶山縣長吳葭、海門縣長、江輔勤、常熟縣長龐緯正、崑山縣長吳相融、武進縣長朱葆興、宜興縣長岳平江、江陰縣長申體聰、南通縣長陳步蟾、淮安縣長汪寶棟、漣水縣長陳同壽、阜寧縣長焦忠祖、興化李宜吉泰縣于景濤、寶應縣長閻春榮、睢寧縣長王公璵、沭陽縣長董樂瑜、溧水縣長周敦體、鎮江縣長孫憲鏗、銅山縣長曾賓甫、陽縣長岸朔東、或另行調任、或業經免職、或因病出缺、或因案通緝、請一併開去本職、另調署泰縣縣長張澤霖、吳江縣長吳葭、崑山縣長龐樹森、嘉縣縣長王公璵、請轉請任命案、決照轉府任免、

交大畢業生
取消遣派歐美留學　各路實習亦須考試

▲本報五日南京電　交通大學向例每年於畢業生第一名遣派歐美留學、歷年有念餘人、其餘畢業者一律由部派往各鐵路實習、歷年計約有二千人、現兩而規得經部取消、自明年起遣派留學實行取消、遣派各路實習亦須嚴格考試、

漢軍校畢業生
分派各師工作　已有一部抵京

▲本報五日南京電　中央武漢分校教育長錢大鈞、以該七期畢業生千五百餘人請分派各師工作、已有一部抵京、

背痛　風濕

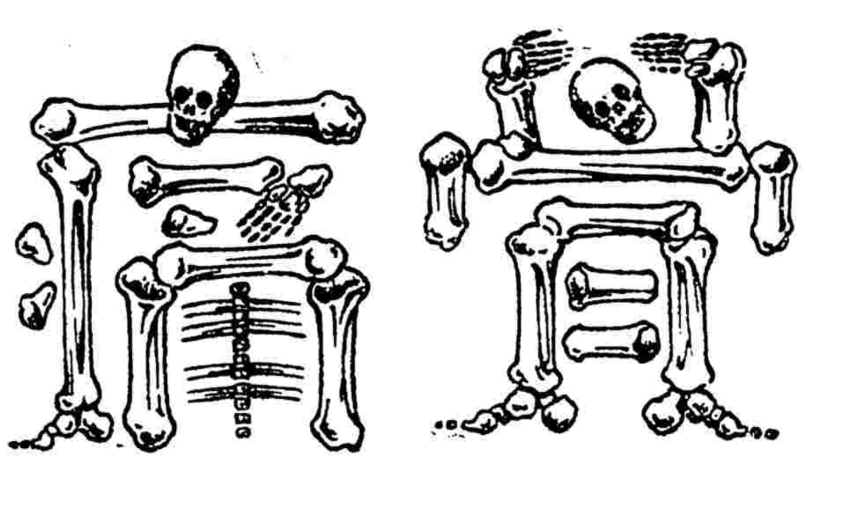

乃君腎臟有病之朕兆應速服

第威德補腎丸

江海關二五附稅國庫券基金保管委員會十九年七月份收支報告

△一九年二五庫券　存中央中國交通三銀行本息戶洋[illegible]
△續發一九年二五庫券　[illegible]
△捲菸庫券　[illegible]
△善後短期公債　[illegible]
△十七年金融長期公債　[illegible]
△十七年金融短期公債　[illegible]
△十八年裁兵公債　[illegible]
△十八年賑災公債　[illegible]
△十八年關稅庫券　[illegible]
△十九年關稅公債　[illegible]
△十八年編遣庫券　[illegible]
備考　[illegible]

潘序倫會計師為檢查江海關二五附稅國庫券基金保管委員會所保管各項國庫券及公債基金公告

本會計師茲受江海關二五附稅國庫券基金保管委員會之委託、檢查[illegible]各項國庫券及公債基金帳目[illegible]正確無誤、除分函知照外、特此公告

中華民國十九年七月三十一日　事務所上海江西路四十一號　電話一九六一六

上海浙江興業銀行房地產信託部廣告

營業概要
(一)代客買賣房地產
(二)房地產押款
(三)房地產經租
(四)房屋打樣
(五)代理各項保險

兼收存款　保息分紅
(一)定期信託存款……五十元起碼定期二年保息七釐外分紅利
(二)長期信託存款……五十元起碼分三年四年五年三種保息七釐每半年支付一次外分紅利
(三)分期信託存款……五元起碼定期二十五個月一月以後隨時憑摺收付
(四)活期存款……保息四釐每半年滾給一次
訂有詳章函索即寄

地址　上海四川路七十四號

招商局船期
建國快輪准於國歷八月六日晚星期三開往長江各埠
江華快輪准於國歷八月七日晚星期四開往長江各埠
同華快輪准於國歷八月六日晚星期三開往海州大埠
廣大快輪准於國歷八月七日晚星期四開往汕頭廣州

昌興公司　亞細亞皇后船
准八月九日禮拜六由滬直放香港往小呂宋
船內侍役週到統艙亦搭女客請臨外灘四號本公司客票間接洽爲荷　電話六五五八一

上海電話局通告
本局以小東門西門一帶市廛繁盛請求裝用話機者爲數不少而本局自動機工程浩大非一時所能完竣茲特設法在此新放電纜線約兩月內可以完工有欲在此裝機者可早日來局報裝也特此通告

急救時疫水
夏令疫癘盛行、一旦病發、若無藥救急、束手待斃、此水功在急救、無論輕重疫症、初起速服、定能轉危爲安・
每瓶四十　售洋一元　本外埠分行均有出售
上海中法藥房總發行

上海華商紗布交易所股份有限公司發給第十八屆利息告
本公司第十八屆收支決算業經股東會議決所有照股分派之應得利息茲定於八月六日起照發請各股東屆時攜帶股票及原印章至本公司總務科核對填具收條向會計科領取爲荷特此公告

上海法商永年儲蓄會開幕敬謝來賓
八月五日敝會正式開幕承蒙中外紳商各界長官惠賜厚禮並親臨道賀[illegible]心感之餘謹此鳴謝[illegible]
上海法界[illegible]二十九號

光華銀公司正式開幕通告
本公司業經組織就緒辦理各種存款兼辦各項信託業務籌備完竣於八月一日正式開幕承蒙各界賀臨指導[illegible]敬希公鑒
地址法租界公館馬路十二號　電話一九〇四九

最近新書　上海北新書局
友情　衣萍著
海上閒話　安世著
珍珠小姐
難忘的愛侶
戀愛與牢獄
眞理之城
西北遠征記
世界科學新譚
戎馬遺恨
地方自治問題
農村經濟之特性
政治經濟學大綱
民間傳說(上)(下)
徐文長故事外傳(上)(中)

衣萍先生的「情書一束」出版以後，好久不曾有小說出版了。「友情」是他的新著，描寫武漢時代的軍閥壓迫下的北京狀態，寫出了許多人，他們是你的朋友，也許是你自己。如果說「情書一束」是一部「愛」的書，「友情」可以說是一部「恨」的書了。[illegible]　實價七角

你歡喜讀古人的筆記小說嗎？你歡喜讀近人的筆記小說嗎？[illegible]「海上閒話」[illegible]

本報今日在京滬車南京浦口蕪湖大通安慶九江及沿江一帶附送首都工商週刊一張　如有遺漏請向送報人索取

成功之母

人生在世，欲求建立事業，必須先有一立足之點，然後由其點出發，先輝而擴大之，以至於不可限量，凡儲蓄於本會之儲戶，即求立足點之最穩固者也，月儲十二元，而至期滿還本，已有二千餘元之整數，況每月開獎，又有五萬元之特獎可以希望，其外一二三四等獎，每種又各有五十個，機會之多，斷非其他事業可比，既極穩固，又多希望，謂爲成功之母，誰曰不宜，世有立志成功事業之人，請速來入會，此佈

上海法租界愛多亞路七號 萬國儲蓄會啓 詳章函索即奉

中南銀行

總行上海漢口路七號 電話各部辦事室六六一八一 國外匯兌室一三〇九九

分行 天津 漢口 廈門 南京 北平

電報掛號 中文一五一一 英文 總分行同

業務 專營國內匯兌各種存款 貼現抵押放款保管等業務

國外匯兌部 辦理國外各埠匯兌兼收金幣存款代客買賣金本公債代取本息佣金克己

儲蓄總部 辦理各種儲蓄存款除普通定期活期整存零付零存整付外下列兩種尤稱便利 （一）整存整付本利合計分五元至一千元大種（二）特種零存整付無時期拘束及款數限制

保管箱 保藏堅固 收費極廉

中南鈔票 特設四行準備庫專辦鈔票發行及兌現事宜

四角號碼電報書

附錄電報新編

陳自新 林祿蕙 編

本書六開二五四頁 定價二角

一 檢查便利 電報新編，依部首編次。部首計二百餘，同部字多者四五百。且何字應在何部，又常有疑問。檢查困難，久爲人所厭苦。本書依四角號碼編次，同碼字至多在一二行以內，一檢即得。

二 電費節省 電報定章，中文用數字，四碼爲一字。洋文用羅馬字，有音者十碼爲一字。本書於數碼之外，加注有音羅馬字。國內需費，明電可省三分之二。密電及國際電費，可省三分之二。

三 章程詳備 詳載「有線」「無線」「國內」「國際」「中文」「西文」「明電」「密電」「慢電」「夜電」「賀年電」「摘錄」「校對」「同電」「送力」「鐵路」「郵政」「電話」「轉電辦法」「計費辦法」，及國內外通電地點等。

商務印書館

小說月報

二十一卷 第四號

要目

傳奇的繁興……鄭振鐸
唯物史觀與文藝……仲雲
火(Kataev)……胡愈之
彩色鳥(Hartleben)……段白蘋
克利士陶佛生(Gissing)……侍桁
百合子的幸運(林房雄)……適夷
狄尼士的女兒們……西諦
丈夫……沈從文
魔障……黎叔翊
章護……丁玲
現代文壇雜話……趙景深
元曲敍錄……資芬

詩
啓蒙……劉延陵
雨聲……鄧冠華
寄給死了的兒女……陳伯吹
騎士的死……鄒振鐸

▲每月一册一角五分 ▲全年連郵一元八角

商務印書館

民族週刊
The Chinese Nation

定價 每期二角 全年七元 國外十元 郵費在內

要目

社評 共產黨在長沙之騷擾 界外築路問題 郵局之工潮

特著
上海社會現像 M S Stewart
七年來之中俄關係 K S Weigh
京滬路之交通組織 Hubert Pecleng
目前戰事之意義 O A Pao

經售處 各省商務印書館 各大書坊

發行部 上海九江路一號四字樓

工商部上海商品檢驗局

國際貿易導報第一卷第五號 出版

（定價每册大洋三角全年三元）

（一）從銀價跌落說到工商業……劉大鈞
（二）金貴銀賤與國際貿易……薛勉成
（三）上海貿易發展之分析研究……侯厚培
（四）調查浙江蠶絲業以後……饒信梅
（五）棉花品級之研究……李安
（六）中國麵粉業概況……狄福豫
（七）過去數十年間之華茶出口價格……顧鶴年
（八）世界生絲之需要與供給……程天綬
松江嘉善等地公共屠宰場之調查……王維駰
國內外市場報告 統計 工商消息……吳德銘
局務紀要

材料豐富 印刷精美 每份大洋四角 全年國幣四元

工商部上海商品檢驗局 ▲英文出口商品檢驗月刊第五號 EXPORT INSPECTION BULLETIN 出版

總發行所 上海博物院路十五號二樓本局事務處

代售處 各埠商務印書館 各大書局

上海銀行週報

第六百六十號

本期要目

各國銀行員之服務條件（一）……前如
中國與印度之銀價問題（一）……受百譯
最近之貨幣金融學說（二）……戴藹廬
中印貿易概觀……王子明
評章乃器先生之救濟銀價說……王克宥
各國之發鈔制度概觀
中法規定越南及中國邊省關係專約……周憲文

▲銀行週報第十三卷彙編 本報民國十八年份第十三卷業已訂就出書仍分上中下三册紙面精裝每份售洋陸元外埠寄費另加一成 無多購請從速

香港路四號銀行公會內 上海銀行週報社啓

上海道中女子中小學校招生

初中小學各級暨婦女半日班幼稚園各級

（報名即日起）考期（開學前五天）開學（八月廿一日）校址閘北公興路一五三號洋房 主席校董趙秋笙 校長汪堅吾

南京私立金陵女子大學招生

大學一年級 體育專修科

資格 高中畢業 報名八月廿日截止 考期九月一日及二日 科目 中文，英文，科學，各項測驗 簡章 請函本校招生委員會索取

中法大學藥學專修科招考男女生

（一）年級 本科一年級 （二）資格 高級中學畢業或相等程度 （三）報名 自即日起到本校填寫報名單呈驗畢業證書繳納報名費兩元及最近半身像片兩張 （四）考試日期 八月二十五六七日上午在國貨路三百號本校 （五）考試科目 國文 英文或法文 數學 物理 化學 （六）考試地點 本校 （七）附郵票二分 凡索取章程須附郵

學校長 褚民誼

大夏大學附設大夏中學招考男女生

本校本年度招考初中一年級新生二年級及高中一年級插班生二十名 ▲報名日期 八月十日起 ▲考試日期 八月二十六日 ▲校址 上海中山路大夏新村 ▲章程 函索附郵票三分 ▲電車直達校門

大炮台香烟

妙啊！

▲另有小炮印三炮台出售▼

中國國民黨上海特別市執行委員會民衆訓練委員會通告第二十六號

爲通告事案奉中央執行委員會訓令……通過修正人民團體組織方案一件其前頒佈之社會團體組織程序業已併入該方案中酌加規定應即廢止仰即知照並轉飭所屬一體知照等因並附修正人民團體組織方案……[illegible]

布告

中國國民黨上海特別市黨部執行委員會
上海特別市社會局
上海特別市公安局
上海特別市教育局
上海特別市衛生局

爲布告事查本市每年夏秋二季常有霍亂（俗名癟螺痧）發生尤易傳染……茲爲保護市民健康遏止此項劇烈傳染病起見由本衛生局擬定……[illegible]……衛生局派員前往注射霍亂預防針時務須一律注射不得拒絕並仰各廠號各學校各團體負責人員切實督勸毋得忽視致干查究此布

建造市輪渡浮碼頭及浮橋招標通告

上海市工務局通告第八一號

爲通告事茲本市高橋慶寧寺定海橋爛泥渡四處鋼質浮碼頭及浮橋等全部工程招工投標願承辦者至少須有辦理一千二百公尺以上之鋼質工程成績者可自八月四日起至十六日止至南市毛家弄本局領取投標章程圖樣說明書等件（繳洋五元）照章投標准於八月二十三日上午九時在本局當衆開標特此通告

浙江省民政廳催送土地陳報助理員川資報銷通告

本廳前派往各縣土地陳報助理員川資報銷尚有未據造報到廳者亦多惟因通信地址不明……凡尚有未結算清楚者應統限於八月底以前來廳結算逾期不得再行報支幸各注意毋自延誤特此通告

國立浙江大學續招新生廣告

（一）名額 文理學院 文科理科共四十名 農學院 共五十名 工學院 土木工程系五名 化學工程系十名…… （二）報名日期及地點 八月二十五日至二十七日在杭州本大學…… （三）應試資格…… （四）試期及地點…… 凡報名者須繳報名費……函索章程附郵票四分

蘇州成烈體專（原名中華）招考男女生

名額 體育科 師範科 初中…… 報名 即日起 考期 八月…… 校址 蘇州閶門外朱家莊 校長陸佩萱

蘇州私立東吳大學文理學院招考

資格 高中畢業 應考科目 國文 英文 數學 物理 化學…… 考期 八月廿八日 在蘇州本校 報考手續 請向本校招考委員會索取章程

持志大學暨附屬高初中招男女生

大學部文科國學系英文系法科政治系法律系商科各一二年級 高中一二年級 初中各級 考期八月廿三日 報名地點 江灣本校 西門方斜路本校 附郵票四分函索章程

湖州旅滬中小學第四十八期招生

本校男學部初中及小學各級女學部專修科小學幼稚科各級均有缺額可隨時來校報名領取章程或附郵票一分函索本校定於八月十九日開學 校址北浙江路信昌里

救濟金潮之籌劃
工商部調查六點
政會正在審查中

自中央政治會議決議、對於現在金價飛漲、銀價日益低落、其有關於我國工商業前途者、至爲重大、該會爲通盤籌劃起見、認爲亟應先行調查計有六點、令行工商部查明具報、經該部調查完竣、呈由行政院轉呈中央政會核議、現正在中政會經濟組審查中、茲覓得該部調查六點、原文錄左、

各地存金數之估量 我國各地存金、究有若干、眞確數目、甚難調查、民間存金或爲裝飾品、或窖藏儲蓄、均無法考核其實數、惟根據一九一六年以來、金輸出入統計入超爲二〇・四二四・〇〇〇美金、以現有金額加倍推算、則全中國自外國輸入、所值金額、約計値美金四千萬元之譜、最近半年間輸出、有値美金一千萬元之金條、故現存數推定、約有金條十二萬條、約値美金三千萬元之譜、此數係就入超之存金計算、至歷年各地存金、其數目不止此、故再將現在上海一埠存金數估量、約有兩萬餘條、列舉如下、㈠交易所經紀人存底現貨約七〇〇〇條、㈡同行及銀樓、七〇〇〇條、㈢各銀行六〇〇〇條、中國金輸入統計表從略、

各地存銀數之估量 我國係用銀之國、非產金之國、海通以來、外銀逐漸流入者、爲數已年有增加、惟歷代用銀以作貨幣之時間、已極悠久、故國內確實存銀若干、眞確數目亦不易調查、茲根據光緒十六年至民國十七年止、在此三十九年間之輸入累計爲八四〇・五七四・六五五海關兩、輸出累計爲二〇二・六八七・五二一海關兩、兩比之餘、相差之數入超價値爲六三七・八八七・一三四海關兩、此數爲海關之純輸入、假定我國現存之銀、亦倍於此數、則我國現存銀之估量、約爲一・二七五・七七四・二六八海關兩、茲再將各重要商埠存銀數調查如下、㈠上海銀兩一〇六・六二〇・〇〇〇兩、銀洋一四六・〇七〇・〇〇〇元、大條一〇・六二三條、銀幣二二・四五〇・〇〇〇元、㈡漢口銀洋六〇・〇〇〇・〇〇〇元、㈢天津銀洋五〇・〇〇〇・〇〇〇元、㈣瀋陽銀洋八・〇〇〇・〇〇〇元、㈤哈爾濱銀洋五・〇〇〇・〇〇〇元、

一年來進出報告 最近一年來關於金銀出口之報告、十九年份尚無統計、茲根據海關十八年金銀進出口報告、列表如左、

金進口

一月至三月	三一七・二七一・
四月至六月	一六八・四七九・
七月至九月	七・六六〇・
十月至十二月	四一六・五八二・
共計	九六三・九九二・

銀進口（海關兩）

一月至三月	三四・一五八・〇四四・
四月至六月	二四・六五〇・七三四・
七月至九月	一五・一八四・四八九・
十月至十二月	三七・二二〇・五五三・
共計	一〇一・二一三・八二〇・

（未完）

蘇建設公債條例
七百萬元分兩期發行
契稅收入爲還本基金

江蘇省建設公債條例業經府令公布、茲紀其原文如下、

第一條、江蘇省政府爲興辦各種建設事業、發行公債、定名爲江蘇省建設公債、

第二條、本公債定額爲國幣七百萬元、其用途如左、㈠常杭路路面工程、四十七萬五千元、㈡鎭句路橋樑路面工程、二十萬元、㈢寧蕪土基橋梁涵洞工程、二十五萬元、㈣常棣路土基橋梁石面工程、二十四萬元、㈤江句路土基橋梁石面工程、七十二萬元、㈥瓜魚鄭揚段土基橋梁涵洞路面工程及蘇鄭段路面工程、一百十四萬五千元、㈦環湖宜興路土基橋梁涵洞路面工程、一百九十七萬元、㈧長途電話費五十萬元、㈨射陽河建閘費五十萬元、㈩省會建設費七十萬元、㈪改良鎭江港埠工程費三十萬元、

第三條、本公債分兩期發行、第一期四百萬元、於民國十九年八月一日發行、第二期三百萬元、於民國二十年八月一日發行、其發行章程另定之、

第四條、本公債年息定爲八厘、

第五條、本公債以票面九八發行、

第六條、本公債分萬元千元百元十元四種、均爲無記名式、

第七條、本公債定於每年一月底及七月底爲給付利息之期、

第八條、本公債指定以本省各縣典當田房契稅收入全部爲還本付息基金、由財政廳飭令各縣每月將征收稅款全數解交基金保管委員會指定之銀行、專款存儲備付到期本息、將來土地法施行後、即以地方應得土地稅之一部份撥充本公債基金、前項基金保管委員會、由審計機關、江蘇省建設廳、財政廳各派員一人、上海商會、銀行公會、錢業公會、鎭江商會各派代表一人、組織之、其組織章程、另定之、

第九條、本公債自發行之日起、每六個月抽籤還本一次、分作十年全數償淸、每次應抽籤數及還本銀數、依附表之規定、前項抽籤、於每次還本到期前二十日在省政府所在地執行之、由省政府派員會同財政廳辦理、並請財政部、審計部派員監視、

第十條、本公債還本付息、由本省各埠中央、中國、交通、江蘇銀行經理之、

第十一條、本公債到期息票及中籤債票、得用以完納本省一切租稅、

第十二條、本公債得自由買賣抵押、凡公務上須交納保證金時、得作爲擔保品、並得爲銀行保證準備金、

第十三條、對於本公債債票有僞造或損毀信用之行爲者、由司法機關依法懲辦、

第十四條、本條例自公布日施行、

江蘇省建設公債條例還本付息表

次數	還本付息日期	抽籤數目	還本數	付息數	本息合計	附記
第一次	二十年一月三十一日	二	二十萬元	十六萬元	三十六萬元	第一期發行四百萬元
第二次	二十年七月三十一日	二	二十萬元	十五萬二千元	三十五萬二千元	
第三次	二十一年一月三十一日	二	二十萬元	二十六萬四千元	四十六萬四千元	第二期發行三百萬元
第四次	二十一年七月三十一日	三	三十萬元	二十五萬六千元	五十五萬六千元	
第五次	二十二年一月三十一日	三	三十萬元	二十四萬八千元	五十四萬八千元	
第六次	二十二年七月三十一日	三	三十萬元	二十三萬六千元	五十三萬六千元	
第七次	二十三年一月三十一日	三	三十萬元	二十二萬四千元	五十二萬四千元	
第八次	二十三年七月三十一日	三	三十萬元	二十一萬二千元	五十一萬二千元	
第九次	二十四年一月三十一日	三	三十萬元	二十萬元	五十萬元	
第十次	二十四年七月三十一日	三	三十萬元	十八萬八千元	四十八萬八千元	
第十一次	二十五年一月三十一日	四	四十萬元	十七萬六千元	五十七萬六千元	
第十二次	二十五年七月三十一日	四	四十萬元	十六萬元	五十六萬元	
第十三次	二十六年一月三十一日	四	四十萬元	十四萬四千元	五十四萬四千元	
第十四次	二十六年七月三十一日	四	四十萬元	十二萬八千元	五十二萬八千元	
第十五次	二十七年一月三十一日	四	四十萬元	十一萬二千元	五十一萬二千元	
第十六次	二十七年七月三十一日	四	四十萬元	九萬六千元	四十九萬六千元	
第十七次	二十八年一月三十一日	五	五十萬元	八萬元	五十八萬元	
第十八次	二十八年七月三十一日	五	五十萬元	六萬元	五十六萬元	
第十九次	二十九年一月三十一日	五	五十萬元	四萬元	五十四萬元	
第二十次	二十九年七月三十一日	五	五十萬元	二萬元	五十二萬元	
合計			七百萬元	三百十五萬六千元	一千十五萬六千元	

粵省解決民食策
外米年入一萬萬元之巨
先決之問題爲改良稻種
預算在十年內可以自給

（廣州通訊）本省糧食、向來不能自給、統計其數、每年缺乏三個月糧食、建設廳農林局、預算在十年內挽回本省由外國輸入一萬萬元米石之大漏卮、現由該副局長兼農業課長廖崇眞、將此項實施計劃擬具、交局務會議通過施行、茲將其辦法、探錄如下、

（一）理由 查本省產米不足食民、年須輸入洋米達一萬萬元以上、本局爲全省農業最高機關、應負於最短期間、謀本省產米額、達至低限制先能自行給養、考其方法、不外改良現有稻作、及其如稻田面積兩途、其中改良稻作一項、其先決問題須先備優良之籽種、現在本省優良籽種、經相當改良者、祇有中大農科學院及南大農科學院、可以少量供給、本局稻作試驗場址尚未擇定、即使擇定、照現在預算之規定、其規模亦非甚大、將來所出稻種數量、當非甚多、長此以往、每年所改良稻種祇一二三一擔、即使逐年發展、亦甚遲緩、對於稻種改良極費時間、決難希望短期間、收最大效果、竊以爲非用繁殖育種、本省米食前途、不易解決、就管見所及、以爲擇適宜稻田、劃爲育種區、由本局搜羅改良之優良稻種、分發區內農民、並派員指導培育、對於時間及經費上、爲最經濟之方法、並提議先副本局試驗、區內稻田爲一稻作育種品、

（二）說明 設稻作育種區提案說明書、本省產米不足民食、每年須輸入洋米達一萬萬以上、實地方上一絕大險象、欲解決此重大問題、須急行設辦、使本省每年產米額增加一萬萬元、其法可分、㈠改良稻種、㈡改良栽培法、㈢增加產地面積、三方分別進行、當能見效、茲對於第二三兩項、擬不具論、單就第一項改良稻種方面着想、按本省稻地面積爲三千一百二十四萬七千四百六十四畝、每年共需稻種六百二十四萬九千四百九十二擔、就本省現在情形、經改良稻種祇有中大農科學院、及南大農科學院兩處、可以少量供給、本省稻作試驗場、尚未開辦、即使開辦、亦斷難於十數年內、如數供足、故現日最急切問題、決爲「如何可以於最短期內、籌足六、二四九、四九二擔、經改良之種分發各產地農民」、倘此先決問題、不能解決、非費百數十年之時日不爲功、則所謂用改良稻種方法、增加一萬萬元之產米額、直空談耳、就管見所及、以爲設稻作育種區一法、可以解決此難題、苟能依所擬計劃進行、最多十年內、可以將上項所需稻種籌足、換而言之、即於十年內本省所有稻田、均用改良稻種栽植、謀增加一萬萬元產額之目的、不獨可以達到、且更可以超出二千萬元、茲將辦法詳述之、

（三）方法 ㈠分期在東、南西北、中各區、擇最適宜之民田、劃定若干面積爲育種區域、㈡向中大、南大、兩農學院、盡量採取經改良之稻種、分發第一育種區農民先種、所有稻種、插秧收獲及選種工作、均由本局派技術人員監督指導、㈢對於育種農予以相當經濟上之補助、㈣選育種所穫稻種、重行施種、並將育種面積、繼續擴大、三年內可將第一區內所有稻田（約三萬畝）完全用改良稻種施種、㈤在播種、插秧、收及穫、選種時期、本局技術人員、除因本有工作、確不能抽調者外、其餘全體出發到區監督及指導育種農工作、幷邀同中大、南大兩農學院暨仲愷農工學校員生、及農學會會員、盡量參加、㈢本方法優點有四、㈠於短期間可得多量優良稻種、㈡利用各農學院、農校及試驗場、已有成績、可省研究及試驗期間、㈢利用民田民力、可省經營費、㈣祇需些少補助及到場指導各人員招待費、費二三次指導後、可造成多數有訓練之育種農云、（二十七）

皖省分七區剿匪
衞立煌令限兩個月肅淸

▲本報五日南京電 皖省府轉皖總商會電請總部派兵往剿皖中廣德南陵等縣土匪、

（蚌埠通信）皖省素稱匪區、年來時局不靖、匪共蠢起、裹脅既衆、爲害益烈、第四十五師師長衞立煌、自兼任安徽全省剿匪指揮官以來、頗以肅淸匪患爲職志、近爲便利剿匪起見、特將全省劃分爲七個剿匪區、每區設區指揮官一人、各區內縣份之規劃、業經昨日（一日）全省剿匪會議議決通過、計第一區以靈璧泗縣五河盱眙天長來安全椒滁縣八縣屬之、區指揮官已委騎兵第二師第三旅旅長戈武城充任、第二區亳縣渦陽太和蒙城阜陽潁上鳳台懷遠霍邱宿縣十縣屬之、區指揮官已委四十五師二百七十團團長劉梓馨充任、第三區以鳳陽定遠嘉山含山合肥巢和縣廬江無爲九縣屬之、區指揮官已委第三支隊司令宋世科充任、第四區以六安霍山英山三縣屬之、區指揮官已委新編第五旅旅長潘善齋充任、第五區以舒城桐城潛山懷甯太湖宿松望江七縣屬之、區指揮官已委獨立第十五旅旅長唐雲山充任、第六區以當塗蕪湖宣城郎溪廣德甯國南陵涇縣繁昌銅陵貴池青陽十二縣屬之、區指揮官已委首都衞戍團團長呂學書充任、第七區以秋浦東流旌德太平石埭績溪歙縣休寧黟縣祁門婺源十一縣屬之、區指揮官尚未委定、聞衞立煌定自本月十日起、令各區指揮官同時向匪共進剿、限兩個月完全肅淸云、

兩艦修竣駛京

▲本報五日南京電 海軍部調任源修竣之江貞永綏兩艦巡弋長江上游、聞該兩艦五日已駛京、

皖省剿匪條例
全省剿匪指揮部規定
經全省剿匪會議通過

（蚌埠通信）皖省素稱匪區、年來共匪蜂起、裹脅既衆、爲害益烈、陸軍第四十五師師長衞立煌自兼任安徽全省剿匪指揮官以來、頗以肅淸匪共爲職志、此間剿匪指揮部特訂皖省剿匪暫行條例二十三條、業經昨日（一日）全省剿匪會議通過、茲將條例原文、照錄於次、

（甲）總綱 第一條、爲迅速肅淸皖省匪共起見、特設全省剿匪指揮官、以專責成、第二條、所有皖省管轄行政區域內統屬剿匪區域、第三條、剿匪期間、自奉到頒發條例之日起、限六個月內一律肅淸、前三個月爲剿匪期、後三個月爲淸鄉期、剿匪期歸剿匪指揮官辦理、淸鄉期歸淸鄉司令部與他省聯防按照淸鄉條例施行之、剿匪期間如三個月不能完竣、按當時情形、得以延長、但須呈請總司令核准施行、

（乙）組織 第四條、剿匪指揮官由陸海空軍總司令任命、隸屬於剿匪總指揮部、第五條、省設剿匪指揮官、以本省現在駐紮國軍或省軍中最高級者充任之、但不另設指揮部、第六條、皖省剿匪區域、津浦路以東爲第一區、淮河以西壽縣霍邱縣及其以北爲第二區、津浦路以西淮河以南合肥廬江無爲等縣及其以北爲第三區、六安霍山英山等縣爲第四區、桐城懷甯潛山太湖宿松望江七縣爲第五區、大江以南貴池青陽涇縣甯國等縣及其以北爲第六區、東流秋浦石埭太平旌德等縣及其以南爲第七區、並呈由總指揮部報請總司令部備案、第七條、剿匪部隊以駐在省之直屬部隊及水陸公安警察保安隊民團等充之、如認爲兵力不足時、得呈請陸海空軍總司令部核派部隊協助之、第八條、省剿匪指揮部、概以原有機關人員兼任、不得增設、以資撙節、

（丙）職責 第九條、剿匪指揮官所管區域、凡關剿匪部隊、關於剿匪事宜得隨時指揮調遣之、第十條、某區剿匪指揮稟承指揮官意旨、對於本區剿匪部隊、其指揮調遣之權、與指揮官同、第十一條、指揮剿匪部隊、不得干涉其內部行政、在黨部司法財政爲尤然、第十二條、剿匪指揮官對於所管區域綏靖事宜、應負全責、剿匪期間、得適用懲治盜匪條例、

（丁）獎卹及懲戒 第十三條、凡剿匪出力之人員、分爲尋常異常兩項、尋常者、俟匪患肅淸彙案呈請其異常者、即由該管長官隨時解請獎勵、第十四條、凡官兵有因剿匪而傷亡者、均由主管長官分別輕重、請給卹賞、其辦法依軍政部所訂卹賞條例行之、第十五條、凡軍隊及各團隊剿匪不力、或不服調遣或有通匪嫌疑及騷擾地方情事者、應按剿匪獎懲條例、分別輕重呈報總司令部從嚴懲處、

（戊）經費 第十六條、省剿匪指揮部經費、歸本省省庫支給、按各地情形、列表遞報、呈請總司令部核定、通令省府撥給、第十七條、剿匪伕雜費、每月定額按照國軍剿匪經費暫行章程辦理、（己）則附、第十八條、凡匪徒如願改過自新繳械歸爲良民者、除通緝有案者外、得准其自新、免予治罪、但須取得殷實士紳保結、至各部隊如有收編情事、須切實考查、並經呈准後方得行之、第十九條、其經費除指定者外、其餘一切給予均按平時規定支給、不得另立名目開支、靡費尤不須向地方需索、第二十條、各剿匪部隊除按本條例所定詳察地方匪情以必要之兵力與時日確實奉行任務外、仍須隨時整頓訓練、不得廢弛敎育、並須注意軍紀風紀、第二十一條、凡本省區剿匪情形總司令及剿匪總指揮部剿匪指揮部、須不時派員密查其認眞與否及有無其他情事、第二十二條、關於剿匪情形、除緊要者須隨時電報告外、區對省每二日報告一次、省府對總指揮部四日報告一次、總指揮部對總司令部、一星期報告一次、第二十三條、本條例自公佈日施行、如有未盡事宜、得隨時呈請修正之、（八月二日）

府文官處職員
昨補行宣誓禮

京訊、國民政府文官處自局長以下秘書參事科長科員、書記官等全體職員一百餘人、於總理紀念週後、補行宣誓禮、由譚延闓主席領導行禮後、宣誓者均舉右手宣誓、由王正廷監誓、誓畢、譚致訓詞、謂、各位同志有與總理共過患難、親受總理指導者很多、有在政府工作很久者、今日舉行儀式上的宣誓、但精神上是一貫的、現在前方戰事尚未解決、後方有共黨的搗亂、我黨同志、尤其是政府工作人員、更應努力、以報黨國、諸同志、我們很相信文官處、諸同志一定會秉承總理遺敎、抱定奮鬥決心、繼續努力、協助前方將士肅淸叛逆、鎭定後方以鞏固政府基礎云云、繼由監誓人王正廷致訓詞、略謂宣誓的意義、表面上固爲形式上之禮節、但仔細研究、確有深奧的意義在、總理在同盟會時代、凡入會者皆須對天宣誓、消極方面而爲入盟負責工作、不受惡化腐化引誘、積極方面、力行黨政策、總理革命的目的、在建設良好環境、建設新國家、不單使老百姓得以安居樂業、而更謀國際上自平等、現在前方將士冒著在苦鬥中、我們作後方的努力宣成總理遺敎、今日文官處諸同志補行宣誓禮、我們要明白宣誓的深奧意義、更須努力工作云云、末攝影散、

印度國民黨
進一步之反抗運動
——上星期秘密會議之結果——
抵制英貨及政府借欵
主張排斥立法會議員
勸人民提回郵政儲金

路透五日孟買電 國民大會工作委員會上星期祕密開會、討論非武力反抗運動之加緊工作問題、現已發表其議案、諭令國民黨各團體抵制外布、英國貨物、及政府借欵、該議案又主張排斥立法會議員與政府人員、并勸人民提出郵局儲蓄銀行之存欵、撤銷對於英國保險銀行及航業公司之扶助、工作委員會又重行提出六月七日業已通過之議案、勸告軍警界服務之印人勿遵行關於取締非武力反抗運動之命令、

印度猶冀商談恢復和平

路透五日阿拉哈巴電 印督已命將拘禁此間之印度國民大會領袖及赫魯父子遷往浦那、俾就近與伊魯獄中之甘地商談恢復和平事、

日本之航空政策
獎勵航空機之製造
準備遠距離冒險飛行

日聯五日東京電 近來國際航空路之發達、日愈激烈、歐亞航路均由亞州上空進出、然日本現在祇有東京福岡大連之一線而已、遞信省航空當局因日本將來航空政策之確立、對於商業及國防上非常要緊、頗爲計劃前途起見、特召集各關係人物開會討論本問題、結果、決定嗣後專就如左兩航問題協議、㈠獎勵航空機之製作、㈡準備遠距離之冒險飛行、白川航空局長關於本問題對記者曰、英國既有印度至德里航路、法國亦有至巴格達之定期航空路、聯絡本國與亞洲殖民地、更由上海延長航路至日本、美國與中國共同設立中國內地之空航公司、俄國由山伯力經過尼哥里斯克進至海參威、列國定期航空飛機將飛來日本、恐非遠時、我國已加入國際航空條約、不能拒絕外機飛來、現時海權之獲得時代已過、正係獲取制空權之時代、務望國人注意本問題、以期日本將來之成功云云、

俄意商約
已在羅馬簽訂

國民四日莫斯科電 蘇俄與意大利頃在羅馬簽訂商約、俄國政府機關之通訊社評論此約、謂意大利既允在貨欵中除帳百分之七十五、將來蘇俄向意國訂購之貨當可增加一倍、

法波航空協定

國民四日華沙電 法航空總長剛在此間簽訂法波航空協定、其中有一欵規定、倘得德國同意後、開辦華沙柏林巴黎間直接航空線、此舉如能實行、則能以最短之路線、聯絡波蘭與歐西兩航空網、

倫敦海約
日樞府將開精查會
已要求交出奉答文

電通五日東京電 倉富樞府議長、昨晚自鎌倉歸京、即以電話告濱口首相、謂將往晤、午後七時十五分、即赴首相官邸會談、八時始歸、因二上書記官長已向倉富議長報告倫敦條約之初步審查、已於五日完畢、將開精查委員會、故往與首相詳細接洽、關於會見之內容、據東京朝日新聞所載、倉富議長謂雖開精查委員會、若政府不提示關於兵力量軍事參議會之奉答文、則審議之眞假可疑、希望考慮奉答文之提示、首相答以奉答文、並不在政府手中、若向軍令部交涉、或能交出、亦未可知、務必努力云、

又電 本日定例閣議上午在首相官邸開會、決定關於軍縮條約之樞府對策、今後不開閣議、一任濱口首相江木鐵相幣原外相及財部海相四大臣全權處理、

日本風災之損失
當局將發復舊公債

電通五日東京電 前次吹遍全國之颶風、各縣均受大小之損害、其中尤以十五府縣爲甚、北自秋田縣起、南至沖繩縣止、各地均擬進行復舊工事、要求內務省由國庫補助、其總額達三千萬元、縱合補助三分之一、亦需千萬元以上、對於財源困難之內務省、又爲一絕大難題、但此爲十數年來未有之大災、既不能坐視不理、而又無適當財源、結局惟有發行土木復舊補助公債而已、

暴風吹過荷蘭
牲畜傷害無數

國民四日阿姆斯特丹電 今日有暴風雨吹過荷蘭之維恩半島、房屋多被吹去屋頂、牲畜斃傷無數、阿平博雷克村被災尤甚、據報村人失蹤數名、

意國又有地震
其勢並不劇烈

路透五日羅馬電 意國巴錫立開太省梅爾斐與窩納羅兩鎭昨覺地震、其勢並不劇烈、但人民已大惶恐、追數小時後、人心始定、秩序恢復、

印回教徒衝突
互用利斧死傷多人

路透四日喀拉蚩電 印度教徒與回教徒今日在吉坡之蘇祿爾地方衝突、互用刀斧、死傷多人、

路透四日奈尼台電 印度聯合省巴利亞地方今日印回教徒大起衝突、印度教徒約五千人不遵當道禁令、必欲抬神出會、經過回教堂之前、回教大憤、集衆抗拒、警察急開槍制止、結果死五人、傷十人、

俄境猛裂地震
村落多處全城瓦礫場
無家可歸者不下數萬

國民四日莫斯科電 裡海東北部及其鄰近突遇猛烈地震、乍巴斯福與烏里凱兩鎭及村落多處、全成瓦礫場、掘出屍骸已逾五百具、其內有小孩二十具、受傷者四千人、無家可歸者不下數萬、物質損失、尙難估計、所有可調之軍隊、已悉數調往協助救濟、

瑞士反對聯邦計畫
——復白里安文之內容——
恐實現後減少國際聯盟效用
加入之小國必受强國之控

國民四日白爾尼電 瑞士在歐洲被邀念六國中最後答復白里安之聯邦節略、其復文業於今日派交法外部、內容尙未發表、但聞有不同意之表示、蓋恐聯邦計劃實現後、減少國際聯盟之效用、且慮弱小國家如瑞士等加入聯邦後、將受强大國家之控制、至於答復之稽遲、則因有先向國內經濟界徵詢意見之必要故、

合肥烟捐
旅蕪肥人反對
代表赴省請願

（蕪湖通訊）合肥旅蕪同鄉會、對於合肥抽收烟捐一事、反對甚爲激昂、除電各方力爭取消外、復公推袁斗樞高壽恒龔心浩等爲代表、於四日乘輪赴省請願、要求當道將該縣烟捐取消、務達目的而後已、

杭市縣米價
大相懸殊

（杭州通信）杭市各米店米價、經會議決定下跌一角、計每石頂尖十六元一角、起米十三元四角、另添平米一擋、每石十一元六角、而杭縣屬瓶窰、良渚、留下之米價、起米每石祇十二元一角、頂尖十五元六角、市縣相較、價格大相懸殊、而其中貧苦小民、影響當然非淺也、

閣下倦眼惺忪

昨夜未得安眠麼

日長似歲已感疲勞亟思入晚安眠以償日間之勞碌乃蚊虫臭虫吮血鑽膚搔癢難忍輾轉反側不覺東方之既白惟有速購……

地球牌蚊虫香 及 地球牌臭虫粉 于臨睡前

燃一盤于室中密閉窗戶十五分鐘蚊虫紛紛墜斃一面將臭虫粉洒于床之四週臭虫一聞藥味立即僵斃即可歡然酣臥矣明晨興起毫無倦眼惺忪之態矣

上海五洲藥房發行 各埠藥房均有出售

第一支店天后宮橋 分售處蓬萊市場　第二支店北四川路 分售處國貨商場

大世界游覽部存款章程

甲（活期存款）存數自銀元一百元起滿二百元每月贈游券一張多則類推利息按月七厘每半年複利

乙（定期存款）一百元爲一份定期一年每份每月贈券四張到期無息還本三年者贈券五張五年者贈券六張

丙（定期存款）一百元起碼每月贈券一張多則類推定期一年到期取本利一百十元二年者一百念元三年者一百四十元五年者一百八十元

丁（逐月付息）一百元爲一份每月贈券一張定期一年逐月支息八角三年者九角五年者一元

戊（對本對利）一百元爲一份定期七年到期取本利二百元每年贈券念張分春夏秋冬四季照付

己（長券存款）一千元爲一份定期一年週息八厘贈長年游券一張

庚（長券存款）四百元爲一份定期一年贈長年游券一張到期無息還本

注意 辦事時間上午十二點起下午八點止 電話一六八五六 章程函索即寄

浙省准釋超過預算額人犯

民廳通令　行狀善良悛悔有據　得由縣長負責保釋

（杭州通訊）浙高法院以辦理司法各縣監收容人犯、日益充滿、現按照監犯保釋條例第一條之規定、辦理具保保釋、俾資疏通、昨已通令遵辦、原令云、案照監犯保釋暫行條例第一條內載、新舊監獄人犯、有超過預算額定人數或人犯不敷收容時、得依本條例保釋之、第二條載、三等至五等有期徒刑人犯、在監執行刑期已逾二分之一、並備具左列各條件者、[illegible]、業經本院體察情形、擬就本院主管各舊監及看守所各新監、先行試辦、並令各院負責呈核在案、[illegible]、以斯附辦報告書式、合行令該縣長即便轉令管監員查明在監人中、如果有形狀善良、悛悔有據、並備具保釋條件各人犯、核實造縣報告書、送由該縣長負責核轉、案關施行保釋、務須慎重辦理、毋稍徇延、致滋流弊、仍將奉令遵辦情形、隨時報核。

奉賢警隊被控

放縱綁匪犯事　區公所查復不確

（奉賢通訊）莊行第八公安局前控縣警察第一分隊長楊杏生、被控釋放陸姓綁案匪犯何桂祥等情、茲悉縣府已於昨日據由第八區長張鳳台遵令覆稱、關區潘墊陸子和被綁出險破獲、原因當時完全上海保衛團密報之功、而莊警察第二分隊長楊杏生協助之力、亦非淺鮮、至何桂祥於是案案涉問題、係陸子雲會托渠探訪情形、與押已破獲之綁匪劉伯賢、即方伯康、接洽一次、致生枝節、實則破此案、是大有人在、彼時桂祥完全在陸姓開始接洽之時、復與綁匪無關、所謂要犯名稱、是無成立之理、對於楊分隊長被留釋放一節、更是捕風捉影、[illegible]、桂祥既非該案關係之人、即分隊部中、分隊長是無拘留之可能、不明言交代、分隊長亦安得而知、總之陸姓綁案、主角要犯、[illegible]、無所謂被留、無所謂釋放、[illegible]八分局認爲於案有關、而該探[illegible]意治等語、故沈縣長除於今日[illegible]再不可牽涉無辜、致辦事者心灰[illegible]經紀[illegible]是非真相、共見共聞、該分隊長被控被留釋放一案、撤銷免議外、惟於何桂祥一名、仍須着其自行投案、以資質訊云、

蕪菜籽捐

省府不允撤消

（蕪湖通訊）皖省商聯會、蕪湖總商會、前據各商幫報告、市政處征收菜籽捐、殊與商業有莫大之影響、迭經據情呈請省府飭令取消、四日奉省府批示、對於請求取消菜籽捐一案、未便照准、該會奉令後、業已轉知各商幫矣、

蕪湖防範共黨

派警加緊巡邏　檢查商輪搭客

（蕪湖通訊）蕪湖市公安局長應綱皋、四日上午據密探報告、現有共匪三百餘名、喬裝難民、沿途乞食、將由九江安慶等處來蕪、意圖暴動、該局長據報後、當即用電話通知各分局、派警加緊巡邏、一面宣布無形戒嚴、檢查客棧旅館、較前尤形嚴密、所有下水商輪之搭客、凡帶包裹行李者、均須詳細檢查、方可放行、以免共匪潛入、

蘇浙無線電

實行通訊

（鎮江通訊）蘇省府據建設廳呈報、本省短波無線電台、已能與浙江省政府無線電台、互通消息等情、經將原呈錄案呈復國府、並令浙江省政府無線電台每日通訊時間、仰祈鑒核、並乞轉行各廳處知照、[illegible]江浙兩省脣齒相依、互通消息、[illegible]電台主任徐國榜呈稱、「職台近與浙江省政府XPT無線電台直接通訊、試驗通訊、已甚暢達、自日互相通訊時間、嗣後江浙各廳處官電、似可交由職台與浙江省政府XPT電台直接傳遞」等情、茲經[illegible]六月二十六日「無線電」[illegible]「以擬訂江浙兩省府短波無線電台收發時間、除特殊情形外、每日上下午八時半至九時、各下午小時互相通訊兩次、並將省各廳處官電、逕由兩省電台直接傳遞、囑查照見復」等因、准此、應電復、即希查照辦理、除分別知照外、相應[illegible]、自應照辦、可由該台收發、以期迅捷、除令飭該台遵照辦理外、理合具文呈報、仰祈鑒核、並乞轉行各廳處知照、實爲公便、再、上午八時半至九時通訊時間、現已改爲下午一時至一時半、其餘仍照原訂時間、合併陳明云、

狼噬人

永瑞南仙巖地方　死傷數十餘人

（瑞安通訊）瑞安東區南岸地方、於前月念四日、有南岸寨投田[illegible]下、突現一狼、適有農家三小孩在田拾捉田螺、其狼不知其因、一性刁之孩、即拾石投去、狼即追來、其餘兩孩膽怯、即奔回家裡、開投石之孩、年方十一二、見狼來追、便入水田、狼畏水不下、隨即失意去、而此孩膽大如丈、復出田追逐、此狼返急逃、因亦不知去向、直至前月念九日、記者自瑞乘河輪來永、在輪中聞一人言、謂漁嶼等處有狼、來至仙岩、咬傷三人、受傷八人、至昨日又聞念九日下午茅竹嶺又有狼咬小孩矣、按仙岩山麓、便是白水、狼行至速、想即依然此狼至茅竹嶺噬人、前月念九日下午二時、永嘉強茅竹嶺下有狼隻、出來傷人、聞是日被咬死之小孩六人、皆肢破腸出、狀甚可慘、聞六小孩中一年十二、一年十一、餘皆十歲左右、此地人聞警出而追尋、則無蹤跡矣、

（[illegible]通訊）[illegible]剿匪辦法、尤詳、以該地土匪之來源、人既由於人民生活艱苦、而沿海漁業、近又失敗、以致漁民流而爲海盜者日衆、省府有鑒於此、特爲善籌漁民救濟辦法、並訂定種種漁業保護條例、以救濟漁業之失敗、即根本防止漁民而爲海盜、藉絕增加其他土匪之力量、一方由保安處調兵力集中、盡力剿除、關於江南之共匪問題、最近因受湘鄂亂之影響、各地伏莽、亦思蠢動、省府爲消弭反動、方擬一面用軍事力量以爲治標、一方並令各地黨政機關、雙方合作、盡力設法、以靖萑苻、而維治安云、

蘇省鑛業

—農礦布告保護—

（鎮江通訊）江蘇省農礦廳、以鑛業爲物質文明、與經濟進步之極大主因、吾國值此經濟落後之時、尤非竭力提倡、公同保護、不足以利國家生產、而應社會需要、乃近聞蘇省已開各鑛、竟仍由地方土劣、從中阻撓、或以迷信風水、借端啓釁、或以土地使用、肆行敲詐、或以公益爲名、任意把持、皆爲鑛業前途、莫大之障碍、不知開鑛爲發展事業、地方多一鑛廠、即國家多一生產機關、亦即爲工人多一謀生場所、若令摧殘不已、竟至鑛雖存在、使外貨乘機侵入、又豈地方之福、故昨特剴切佈告各地人民、嗣後對於鑛業、務宜一體保護云、

瑞貧當村 佃農業戶開會

討論繳租辦法　結果不甚圓滿

（瑞安通訊）瑞安近城各村早禾、本年又發牛虫害、而豐收之田、絕無僅有多數、佃農無識、往年莫圖能射、藉以自肥、分日前貧當村村長徇佃農之見、分發通知書、召集佃業雙方、於本月二十日下午二時、在王家莊王氏宗祠開會討論繳租辦法、書內聲明須先期會同佃業到田履勘云云、二十日下午各業戶到會、而會場並未布置、一若無開會之現象、旋以各業戶嘖有煩言、勉强邀揣宗祠之一隅、草草開會、各業戶將上列理由向其責問、該村村長無詞以答、惟引咎自責而已、中有一業戶云、辦事須負有責任、本日城內各業戶深知未經履勘、無到會之必要、故多數不到、倘我輩不冒暑而來、則今日之會、佛憑佃業單方之議、此種損失、誰負其責、一時衆口囂囂、四座沸騰、幸該村村長自知不洽輿論、遂當衆宣言向縣政府辭職、各業戶始稍稍息怒、紛紛散會、而一場之風波、即告消滅矣、

蘇省最近治安

（鎮江通訊）蘇省府對於剿匪辦法、近已漸有端倪、八縣聯防之組織、亦經籌劃就緒、至於淮海方面之土匪問題、因地處僻壤、往往有鞭長莫及之處、故省府對

錫縣長辦烟案

兩公務員停職調驗

（無錫通訊）本邑縣長孫祖基、對於禁烟拒毒工作、頗爲努力、最近孫縣長又據密報、第七區壇上市公安第二十一支隊、隊長黃七[illegible]、商團分會會長姚炳祥、及第十一區(秦伯市)坊[illegible]鎮鎮長鄒啓[illegible]、均有吸食鴉片嫌疑、特於昨日、分別函令商團公會長楊翰西、暨第十一區區長嚴克強、着將姚、鄒、[illegible]、先行停職、聽候調驗辦云、

錫發現虎疫

患者頗多

（無錫通訊）日來天時悶熱異常、虎疫乘隙而起、故市民罹疫者頗多、醫治稍遲、即致不救、昨日夜半、有居住中正路客民康鷹千、及南門外吳蔣氏、農民謝阿泉、忽患假性虎疫、吐瀉交作、腹中劇痛、勢甚猛烈、當由各該家屬、急送東新路延壽司殿內、時疫醫院求治、經該院醫務主任[illegible]、醫師等、爲之注射鹽水、葡萄糖溶液等、方始轉危爲安、現留院調治、亦云幸矣、聞該院連日來診治疫症、日有四五十人之多、可見虎疫猖獗之一斑也、

公路局測量隊

到錫複測環湖大道

（無錫通訊）江浙兩省政府、發起建築之環湖大道、前經建設廳派員來錫[illegible]、決定自本邑之梁溪起、沿太湖濱建築環湖大道、直達宜興、最近孫縣長、爲促進該路實現起見、特復派公路局測量隊[illegible]、於昨日下午由省乘車來錫、擬即前往複測路線云、

嘉興米價問題

民衆函請抑平　黨政聯會[illegible]權

（嘉興通訊）本城米價、迄未回落、每石仍須十七八元左右、以致民食艱難、民生困苦、日來各界紛紛請求抑平米價之函、日有數起、故黨政機關定今日（五日）午後在縣黨部禮堂開會商榷、大約此會必有具體辦法發表、

又訊、邑紳褚輔成、爲求抑平米價起見、特向上海勝辦大交米一千擔、來禾平糶、使米商無可把持起見、第一批米百石、五日午刻由輪運到、定一二日內、在南門南湖學校放糶、糶價十二元、本城米價、可或因此跌落、

嘉興民衆

再請罷莫局長

（嘉興通訊）本城民衆團體、曾於上月曾聯袂赴省、請願罷免公安局長莫道[illegible]、縣政府秘書方壯猷、閱時兩旬、未見明文、故各團體、昨又上呈民政廳、第二次請求罷黜莫方、以慰民望、

武進防範盜匪

開第一次會議　議決要案四條

（武進通訊）[illegible]整委會於四日下午二時、召集負責各機關開第一次防範匪會議、[illegible]陸[illegible]上席、報告宗旨後、議決、㈠組織游擊隊、探警隊、商團之精悍者充之、由縣請當地駐軍加入、分赴四鄉巡緝、㈡由縣通令各區長、發現形跡可疑者、立報當局、否則且發生劫案、區長須受嚴重處罰、㈢由縣通告、鼓勵人民報告盜匪消息、當局於報告者、嚴守秘密、一面具院告盜匪獎勵辦法、㈣由縣法院通告、以後懲治盜匪、按照新頒懲治盜匪法論罪、

省督學到武進

調查縣中校長控案

（武進通訊）縣中校長戚子綱控案、先後由黨政機關派員查復、均非事實、教育廳派省督學曹[illegible]、日晚到武、行蹤甚秘、三日至教育局詢問一切、四日至縣中調查、昨（五日）日約可竣事、

駐湖憲兵開拔

（湖州通訊）駐紮長興泗安之憲兵第二團第二營、在長剿撫任剿匪事宜、不遺餘力、茲奉命調防已前日由泗安開赴來湖、昨日下午三時、由湖搭輪開拔云、

嘉定新監落成

（嘉定通訊）縣長陳傳德以舊有監獄湫隘不堪用、且不合衛生、

有志實習養鷄及園藝者鑒

茲有設備最完全之某養鷄場、現擬招收免費實習生數名、以六個月爲限、在本場實習養鷄及園藝等工作、合格者須具下列各項資格、○(一)年齡在十八歲以上、身體強壯、能耐勞苦、○(二)須有高中或中等以上學歷、○(三)對於養鷄及園藝有興趣者、品行端正、○(四)志願終身從事農業者、○(五)在本場實習期滿、考驗合格者、場中當介紹相當職業、○有志者可用函附郵票一角、寄上海郵政信箱第三一三號可也、

體生醫院　特設日夜　花柳送診

本院特設花柳專科、日夜送診、以便病家、起見、宗旨慈善、科目多種、並無論何人、不取分文、凡診過一次者、均可免費、保證根本解決、每日送診號金一律收銅元十枚、限日均可徹底治愈、對於梅毒

白濁　新獨用德國新藥靜脈注射、當日止痛、七天負責包愈、慢性白濁用合併性新藥靜脈注射、二禮拜負責包愈、永保不發

橫痃　一針止痛、二針退腫、單面七天、雙面十天痊愈、包不開刀

下疳　無論軟硬性、當日止痛、腫爛者五天包愈

顯微鏡　免費檢驗梅毒淋菌

（包醫面議）

院址總醫院廣西路笑舞台舊址對面、分醫院大馬路先施公司後面天津路轉角

本行專保陸上火險、航海水險、及汽車行李、寶貴物件、不測等險、取費極廉、倘出事賠欵、格外迅速、如蒙賜顧、請駕臨敝行保險部接洽無任歡迎

慎昌保險

美商　慎昌洋行

上海圓明園路十七號　電話中央 六六五五〇、 六五三九七、 一五三九九號

高等精美住宅召頂

本埠寧波路張家宅花園舊址、敦豐里西式住宅一上一下、及震興里西式住宅二上二下各所、精美特異、[illegible]、再有福煦路蔡爾鳴路口敦豐里、以上二處均交通便利、住者皆上海前管自來水、乘馬桶設備皆全、上等每月租金如電燈煤氣均可、常且住戶欲用二號、新家庭者請及早頂屋租價、如欲租賃、請速至九江路經租處接洽、以免向隅、福新公司經租部啓、電話一一二〇六一號

先施公司

南京路本公司日昇樓中外百貨、經售名目繁多、如蒙賜顧、無任歡迎、電話中四七三三號

永昌泰五金號

（地址）河南路四三七號　電話中央一一九九四號

專運歐美五金、各式木匠器具、各種汽車、螺絲刀剪、價廉物美、以及雜貨、招徠

三和牌香烟

廿枝圓包

爲市上最流行之香煙

價廉味美

空包可換贈品

抵限本埠各煙店均可掉換

中和煙公司出品

瑞倫公司　愛美牌　有味

人人說究竟

愛美牌香烟

父子與女均患胃疾

韋廉士紅色補丸令其父嬰孩自己藥片愈其兒

胃疾之劇、甚於此時、蓋炎暑灼蒸、胃原已弱、益以茶水膏粱之雜進、肥甘瓜菓之并呑、於是不特兒童之胃、此時更弱、即壯者亦多感消化之困難焉、但茍即圖補救、向韋廉士醫生出品中覓一相當之藥餌、尚未爲晚、且可得滿意之良方、如毛從政先生及其兒女之前例也、毛先生係四川自流井婦女職業學校兼代用高等小學校長、其來書云、『鄙人年來嘗覺精神萎頓、飲食乏味、今夏因飲酒、致動濕氣、脾胃愈傷、胸腹漲滿、延醫服藥、均鮮見効、後購服韋廉士紅色補丸數瓶、諸病盡去、精神亦煥發矣、又小兒熙明、小女翠環、先天不足、身體不强、復以酷嗜糖菓、致患胃不消化、肌瘦面黃、乃自購服嬰孩自己藥片、後亦日見康强、茁壯矣、感荷之餘、特此鳴謝』

韋廉士紅色補丸之功効、男女相同、乃是天下馳名療治血虧腦弱、消化不良、未老先衰、痛瘋、瘧疾、脚氣、痔瘍、病後虛弱、以及婦科經帶之良方、價目每瓶一元七角、六瓶九元、郵費不取、遠東總發行上海江西路六十號韋廉士醫生藥局、各埠藥房均有代售、嬰孩自己藥片、每瓶七角、六瓶三元五角、郵費亦免

（四）

唐拾義防癆久咳丸

此丸每瓶均附驗貨劵一張、直接交回總行、可換本廠圖畫、如瓶劵或有偽劵、而照相模糊者、均爲偽品、請勿誤購、至要至要

上海廣西路轉角父子大藥廠

各埠經售　每瓶一元二

熱癤　瘡　膿

血熱血毒之人、受此天氣炎炙、肌膚頭面、每易發生瘡癤、小兒尤甚、常在頭面連貫熱癤、出膿流血、痛苦不堪、速以哈蘭士六零六藥膏搽之、抽膿拔毒、生肌收口、無論如何難治頑瘡、連搽數次、立即痊愈、如血毒之人、再以哈蘭士內服六零六服之、清血解毒、瘡癤痊愈尤速、

▲內服六零六　每瓶洋一元七角五分
▲六零六藥膏　大盒洋一元小盒一角

上海四馬路　太和藥房發行　各大藥房均有代售

日光公司

本公司專售中外百貨、日光牌牙刷、鱷魚牌廣東花露水、[illegible]
新大馬路五[illegible]號　電話二[illegible]

永安公司

本公司專售中外百貨、名目繁多、不及備載、如蒙賜顧、無任歡迎
南京路浙江路口　電話中央七一二七

紹興縣長辭職

將由嵊縣縣長繼任

（紹興通訊）紹興縣長湯日新、近以向民政廳呈請辭職、現經省政會議通過照准、遺缺將由嵊縣縣長賈政民調任云、

於是發起募建新監獄、二十[illegible]、由張恆興木作承包、計銀七千餘元、於五月一日動工、現已工竣、省派上海縣長今日到嘉驗收云、

省公安隊到揚

（揚州通訊）保安處長李明揚、爲注重江北防務起見、昨（二日）午後命令邱營長率省公安隊一營兩連來揚、分駐天甯門外大甯寺、重甯寺、並悉即日開兩連赴高郵縣駐防、邱營長已隨隊蒞揚、觀者咸謂該隊軍容嚴肅、服裝整齊云、

運河水漸低落

（高郵通訊）本縣運河御碼頭水誌漸低落、昨（二日）已落至一丈一尺一寸云、

（揚州通訊）運河水勢、自歸江各壩開放後、又續開壁虎西壩、下游水勢、日見穩定、日不時跌落一寸、頃據報告、萬家塘誌樁存湖水、較前減落一寸、御碼頭誌樁存水、亦落一寸、日下約爲一丈一尺九寸云、

肥稽匪處成立

軍警剿匪告捷

（合肥通訊）駐肥第三支隊司令宋世科、茲因肥城防務重要、特在城組織軍警聯合稽查處、委第一團團長程毅爲正處長、縣公安局長鄒子雲、司令部參議楊少軒二人副之、刻已成立、又第三支隊汪縣長、此次各率所部往西南鄉一帶剿匪、頗爲順利、聞匪甚夥、剿撫兼施、在大烟崗一帶將所獲百餘匪、由汪親加訓誨、令悔過自新、取具連環保結、四鄉匪患多肅清、汪日內回城開清鄉會議云、

合肥早禾豐收

食米步跌

（合肥通訊）合肥四今歲因雨水充足、不數得充分之滋養、且鮮害蟲、故禾稻均皆豐收、早稻每一稻穗、細數之、可結實二百三十餘粒、爲歷年來所僅見、目下新米已登場、價格步跌、約十五元一擔元云、

嘉善縣代表會

定念一日舉行

（嘉善通信）縣黨部因全縣代表大會每六個月例須舉行一次、本屆會期將近、經組織部積極籌備舉行、定於本月二十一日開幕、並呈報省執委會核准、並請派員出席指導云、

工商界

標金見軟化之象
破入八十兩關口
較前又跌二兩半

昨(五日)標金態度疲萎、惟經伏降常、晨堅午疲、後市平庸、終日共有九兩之曲折、復已敲破八十兩關口、至於匯票以穩爲紐、同業稍有售出、市場上交易、並無巨額者、各號心理務徐、時出時納、惟多頭方面如恆興稍有賣出、志豐永元興永義豐永等皆有買進、元成永協裕元茂永祥裕萬興等大致售出也、早市以前日大條見縮、即開高盤、往後賣方活躍、已轉下乘、惟時有二三兩迴旋、午時趨勢軟弱也、自晨至午、幾將跌落十兩、迨後市、恆興志豐永等出入不定、元興永永亨萬興等皆是售出、得價略有旋轉、惟計三兩另伸縮、外匯則平、最後以在七十七兩左右、至昨大條無電、惟星期日(三日)市已縮八分之一、銀價亦縮八分之一、匯兌勿更、私電銀價已縮十六分之三、日美如故、而九月份金價開盤即加二兩一錢、爲八十二兩七錢、毛盤到過八十四兩五錢、復退進八十二兩以內、因買賣等於盤旋、局昔紛歧不一、至於日金、三井住友吸進近大連一兩三錢一分二五、既而不再賜進、且場內賣者活終也、九點念餘分爲八十一兩六錢、織回上二兩左右、先令揭布未更時爲八十三兩六七錢、瞬息間祥裕恆興等紛紛出售、即行降去四五兩、至十點光景、打破八十兩關口、爲七十七兩八錢、入後買方似見落手、復已拾起三兩、十點三刻爲八十一兩一錢、但外匯鬆動、且場內賣意不休、

（市場上交易並無鉅額者）

於是價雖支持、遂處疲頹焉、徐徐向下遊、共跌五六兩之多、直至十一點半後、遂爾降至七十五兩一錢、時由恆興略進、抬高一二兩、午刻爲七十七兩收盤、以後重又做高一兩、乃另戶追進、揭價仍計八百四十二兩六錢、初揿六十兩內外、午刻六十六兩、下午開盤七十八兩一錢、即加一兩一錢、乃物品午收已經做高矣、以後元興永瑞康裕興永等售出、即降爲七十六兩八錢、繼由恆興落手、遂被拉上二兩另、爲七十九兩一錢、銀洋音買進九月日金一兩三錢○二五至一二五、入後趨而上賣出活動、一瀉三兩另、至三點時爲七十五兩九錢、忽已哄高三兩餘、爲七十九兩三錢、然因人心不定、三點半時、復向下遊、永亨等出售、計降去二兩、然有一兩餘差次、市面蹈沛無措、至四點念餘分、計七十六兩九錢、迨四點三十分、旋由七十七兩一錢收市、比較二日(上週末)計跌去三兩半、查前後市最大價爲八十四兩半、最小價爲七十五兩一錢、相去九兩四錢、揭價仍須揿小六十四五兩、登帳八月七十六兩、九月七十七兩、補水七十六兩、下午同、物品早開八十二兩八錢、早收七十八兩、下午七十八兩、收市七兩半、同業交涉、志豐永元成永福餘永豐永德元康祥春發永等午出午進、順利義豐永太康潤元興永日昌均進、恆興生大元茂永祥、裕太豐成源太等均出、下午、元興永裕興永永亨均售、恆興玉豐永出納不一、萬興同太昌西出、大德成義豐家及另戶等則進、大連帮求缺未定、共售出一千餘條、買進六七六條(內有套出大連)廣帮前出後進、統核供過於求云、

（徐徐向下遊共跌五六兩）（差次九兩四撳六十餘兩）

▲金業交易所

九月份標金上午開盤		七八二・七〇
又	先令開出	七八三・一〇
又	最大價	七八四・五〇
又	最小價	七七五・一〇
又	午時收盤	七七七・〇〇
九月份標金下午開盤		七七八・一〇
又	最大價	七七九・三〇
又	最小價	七七五・九〇
又	下午收盤	七七七・一〇
八月份	登賬	七七六・〇〇
九月份	登賬	七七七・〇〇
補水	上午	七七六・〇〇
補水	下午	七七六・〇〇

▲銀樓飾金 (單位元)

銀樓同行足赤金	七九・五〇
銀樓首飾銀	一・五五
恆孚上首飾足金	八〇・〇〇
但孚首飾紋銀	一・七
銀樓新同行飾金 收進	七六・五〇
又	一・五五

▲證券物品交易所

標金(碇見九七八標準)	前市	後市
九月期開盤	七八二・八〇	七七八・〇〇
最高	七八四・四〇	七七九・四〇
最低	七七七・一〇	七七六・一〇
收盤	七七八・〇〇	七七七・五〇

大條銀等停市
美銀價無伸縮

昨(五日)倫敦大條銀及英對美對日對滬孟買匯水等、均停工無電報告、惟紐約電訊、美銀價則亦無伸縮、仍爲三角四分二五、脚地平而帶呆、日美仍計四十二七九、市面平平云、

外匯市續趨鬆紐
掛牌未更…交易另星
人心向下…內盤庸碌

結果……英金…長另六二五…美金……
較前……加一二五…日金……減半分

昨匯豐掛牌、外匯悉無變動、至於內盤初振堅、復後鬆懈、而標金轉良爲疲、終日計有九兩餘起仆、市氣潛萎、走勢不爽、而華商投機家交易、僅以另星而已、計英金祇有數萬鎊出納、銀行如三井售出、住友則進、各行對做者亦祇少數、美金互做十萬元、至日匯計有大連帮售出一百餘萬元、然由台灣三井住友華比等吸進、間有套做條子、迨午後收市比諸上週六(二日)、計英金長另六二五、美金加一二五、日金減去半分、市況軟化、人心望下也、

▲英匯　內盤計有一二九升縮自早開市八月出價一先令六辦十四三七五、九月六辦十七半、十月六辦十九六二五、買價照加○六二五、九月出價六二五、九月出價六二五、進價六二五、十月六八七五、住友買十一月五千、價七五、下午、有利華比互做十月一萬、價六八七五、收市與午收相彷、

▲美匯　內盤計有二五上下、交易閑散、上午八月出價三十七元四三七五、九月五六二五、十月六八七五、買價照加一二五、三井浙江互做八月五萬元、價三十七元六八七五、午收、八月出價三十七元六八七五、進價三十七元八一二五、九月出價八一二五、十月九三七五、買價三十八元○六二五、下午平平、

▲東匯　內盤計有一分起仆、掉期八月與十月相去一分、自早市八月出價一兩三錢二分、九月一兩三錢一分五、十月一兩三錢一分、買價照降半分、台灣進九月份十萬元、一兩三錢○八七五、三井住友買現大連十萬元、一兩三錢一分二五、台灣賣九月十萬元、一兩三錢○七五、華比買現期十萬元、一兩三錢一分、午收、八月出價一兩三錢一分、九月一兩三錢○五、十月一兩三錢、下午、華比買九月大連九萬元、價一兩三錢○二五、台灣五萬元、一兩三錢○一二五、華比又買八月五萬元、一兩三錢○五、收市與午收同、

▲外匯市況

近期大條	十五辦十八七五
遠期大條	十五辦十八二五
紐約大條	三角四分二五
英美匯水	四元八七分一八七五
美英匯水	四元八七分一八七五
日美匯水	四十九元三七五
英日匯水	二先令○三七五
倫滬先令	一先令六辦十五六二五

▲日美匯兌

路透上午		四九・三七五
電通上午	近期賣	四九・三一二五
又	買	四九・三一二五
又	遠期賣	四九・三一二五
又	買	四九・三一二五
下	近午期賣	四九・三一二五
又	買	四九・三一二五
又	遠期賣	四九・三一二五
又	買	四九・三一二五

▲日英匯兌

路透上午	先令	二・〇〇・三一二五
電通上午	近期賣	二・〇〇・三一二五
又	買	二・〇〇・三七五
又	遠期賣	二・〇〇・三七五
又	買	二・〇〇・三七五
又	下午近期賣	二・〇〇・三一二五
又	買	二・〇〇・三七五
又	遠期賣	二・〇〇・三七五
又	買	二・〇〇・三七五

▲匯豐掛牌

倫敦電匯	一先令六辦十二五
倫敦即期	一先令六辦十三一二五
倫敦四月期	一先令六辦十四三七五
(以上各合規銀一兩正)	
印度電匯	一百二十羅比五
法國電匯	九百四十一法郎
紐約電匯	三十七元
小呂宋電匯	七十二盾
漢堡電匯	一百五十五馬克
以上各(合規銀一百兩正)	
香港電匯	規銀八十四兩五
(合香港洋一百元正)	
日本電匯	規銀一百三十二兩二五
(合日金一百元正)	
新加坡電匯	規銀一百五十二兩二五

▲銀行買價

倫敦四月信匯	一先令七辦十二五
倫敦四月押匯	一先令七辦十二七五
倫敦六月信匯	一先令七辦十五
(以上各合規銀一兩正)	
法國四月電匯	九百六十法郎
紐約四月信匯	三十六元七五
紐約四月押匯	三十九元二五
(以上各合規元一百兩正)	

公債市稍有起色
各債券大致回漲數角
裁兵九月期獨漲元半
續捲疲滯市况仍清閒
金融九六續二五無市

昨(五日)華商證券交易所各公債市況、現貨雖依開多種、但市況仍清、全日僅成交一萬九千元、期市較前尤清閒、全日營買人氣頗佳、計全日祇開出四百另五萬元、中關稅編遣裁兵約二、始終甚沈靜、計全日祇開出八十二萬元、其他各債、依然極清、而各有一百萬元、善後計八十二萬元、其他各債、依然極清、而續二五金融九六等則概無交易、至昨各債價之變動經過、作晨初開出時、市場人心、似見稍佳、雖大戶未有鉅額進出、而零戶收進、尚不寂寞、故價較前日一致轉堅、但爲求供無大出入、價趨勢依然平穩、結果比前日以裁兵九月期漲一元半爲較巨、其八月期及關稅編遣善後期貨亦各回漲半元左右、惟續捲續微跌、續二五小票現貨比上日下旬、上漲達一元九角、但察信市之形勢、一時似仍難發展云、

券別	期或現	最高	最低	收盤	較前	成交數
整六	現貨	六一・八〇	六一・六〇	六一・六〇	漲・三〇	四・〇〇〇
整六	八月期	六二・六〇	六二・四〇	六二・五五	漲・一〇	六〇〇・〇〇〇
整六	九月期	六二・一五	六二・〇五	六二・〇五	漲・一〇	六〇〇・〇〇〇
七年	現貨	七七・三〇	七七・二〇	七七・二〇	漲・四〇	五・〇〇〇
七年	八月期	七七・三〇	七七・三〇	七七・三〇	不動	五〇・〇〇〇
續小	現貨	六七・七〇	六七・七〇	六七・七〇	漲一・七〇	一・〇〇〇
善後	八月期	八〇・四五	八〇・一〇	八〇・四五	漲・三五	三五五・〇〇〇
善後	九月期	八一・〇〇	八〇・四〇	八一・〇〇	漲・六〇	四六五・〇〇〇
續捲	八月期	五四・五〇	五四・〇〇	五四・五〇	跌・〇五	二五五・〇〇〇
續捲	九月期	五三・〇〇	五二・四〇	五二・九〇	跌・〇五	七九五・〇〇〇
關稅	現貨	五〇・四〇	五〇・三〇	五〇・四〇	漲・一〇	三・〇〇〇
關稅	八月期	五〇・六〇	五〇・二五	五〇・五五	漲・二五	六一〇・〇〇〇
關稅	九月期	四九・六〇	四九・〇〇	四九・五五	漲・四五	三九五・〇〇〇
編遣	現貨	四一・五〇	四一・四〇	四一・四〇	跌・四〇	五・〇〇〇
編遣	八月期	四二・二〇	四一・四〇	四二・一〇	漲・七〇	四九五・〇〇〇
編遣	九月期	四一・八五	四一・二〇	四一・八〇	漲・五〇	五二〇・〇〇〇
裁兵	現貨	四一・七〇	四一・七〇	四一・七〇	漲・四〇	一・〇〇〇
裁兵	八月期	四二・三〇	四一・五〇	四二・〇五	漲・五五	三二〇・〇〇〇
裁兵	九月期	四二・八〇	四一・八〇	四二・八〇	漲一・二〇	六六五・〇〇〇

開關後之金融
銀錢業收解特繁
厘拆市况仍平定

昨日以銀行封關兩天、須將三天收解手續、併於一日理結、宜其有特殊繁忙現象、錢莊亦因五日比期、公單收解、比較平時加多、幸日前外界需要閑散、尚不致有過繁之事實、否則不亞於極繁之三九月時間也、至於厘拆價大致疲穩、混沌如舊、營錢變動、茲將市情經過、詳錄如下、

▲市價　「洋厘」早市爲七錢二分八厘七毫半、較前日午市微好二毫半、午市則仍跌小一毫二忽半、而與前殷同價爲七錢二分八厘六毫二忽半、「銀拆」早市二分、午市同價、而與前日市價亦無差異、劃頭加水及銀行掛牌、許久無市矣、「輔幣」四開小洋早市爲六錢一分五厘七毫半、午市爲六錢一分七厘、結果較前日午市驟高二厘半、八開小洋早市爲六錢三分八厘、午市爲六錢四分二厘、結果較前日早市突漲六厘、拆兌價早市爲一千一百八十三角五分、午市爲一千一百八十九千文、較前日又縮一千文、銅元大盤爲二百八十四文、午市爲二千八百三十四文、衣牌價早市爲二千八百三十五文、午市爲二百三十九文、貼水早市爲四十四文、午市爲四十三文、

▲交易　「洋款」早市洋匯頭款做出一百五十五萬、午市洋匯頭款八十六萬三千、鈔票祇午市五萬、場外鈔票早市十七萬五千、午市四萬五千、銀行交易早市互市五十萬、午市互市三十萬、小錢莊交易七十餘萬、「銀款」拆票交易早市轉賬五百七十餘萬、新交易三十餘萬、午市交易三十餘萬、小總會中交易二十餘萬、銀行拆押交易四五十萬、「輔幣」四開小洋早市做出額十九萬角、午市做出額十一萬九千角、八開小洋早市二千角、午市四千五百角、銅元做出額二萬四千五百○七千文、計銀款代價六千三百兩、

▲收解　「洋款」各銀行洋戶往來收解一百三十餘萬、鈔票收回及發出二百餘萬、錢莊洋公單收解九百四十餘萬、洋劃頭款收解一百五十餘萬、拆借洋款九十餘萬、「銀款」匯豐收款八十萬、麥加利收款五十餘萬、花旗收款三十萬、正金收款三十五萬、華洋各銀行票據款收進三百二十餘萬、解出一百六十餘萬、特款收解三百餘萬、各種貨匯稅雜諸款收解一千○八九十萬、墊款一百五十萬、出倉一百二十萬、進倉五十萬、日商銀行收解各款七百四十餘萬、出倉一百四十萬、錢莊銀公單收解四千五百餘萬、劃頭款收解四百八十餘萬、各路匯款收解一百二十餘萬、收現二百餘萬、

▲來去胃　來源集到十六七萬、出胃裝往南華班二十餘萬、

▲銀錢行市

幣別	上午	下午
常錢	七・二八七五〇	七・二八六二五
銀拆	〇・二〇〇〇	〇・二〇〇〇
江南	六・一五七五〇	六・一七〇〇〇
廣東	六・一五七五〇	六・一七〇〇〇
銅元	三八九・〇〇〇	三八九・〇〇〇
衣牌	二・八三五	二・八三四
角坯	〇・二三九	〇・二四〇
貼水	〇・〇四四	〇・〇四三

標紗緊俏花市亦穩
人標 美棉續漲三品轉昂 現銷益旺買氣復盛
漢標 漢方得雨未能暢飽 又兼紗市轉形起色

▲人鐘標準　昨日美棉續漲、三品亦堅、市上實銷漸形發展、故當晨初開市之際、場中人氣殊形活潑、以後以原棉乏力及多頭了結而轉疲、迨至午後、場中人氣又形緊張、買氣復盛、則由於現紗去路益旺、而棉市亦轉形起色之故也、全日中買進者計天昌二千包、遂記一千七百包、遠豐八百九十包、益裕六百五十包、公泰五百包、生泰五百包、賣出者計永昌一千包、益昶八百包、愼大五百包、大昌成六百包、泰生康五百五十包、漢興五百包、利昌七百五十包、各月期價如下、

	最大價	最小價	收盤價	比較	成交數
八月期	一五九、一〇	一五八、四〇	一五九、〇〇	大、三〇	一二〇〇〇
九月期	一五九、四〇	一五八、八〇	一五九、一〇	大、四〇	一八〇〇〇
十月期	一五九、三〇	一五八、八〇	一五九、二〇	大、三〇	二九〇〇〇
十一月期	一五八、八〇	一五八、三〇	一五八、八〇	大、三〇	二五〇〇〇
十二月期	一五八、七〇	一五八、〇〇	一五八、七〇	大、二〇	一六〇〇〇
一月期	一五八、七〇	一五八、二〇	一五八、七〇	小、八〇	一二〇〇〇

▲漢口標準　昨日花市、起伏升降、頗呈曲折、始以美棉續漲、場中人氣頗呈激昂、但不久即以本月期套售力量雄厚、壓迫重重、所以漲勢遂被抑軟、遠月隨之降、及午後、漢方消息、前雖得雨、但未能暢飽、而美地之旱象尤嚴重、所以日商空戶均傾向抵補、又兼紗市亦轉形起色、台面遂又重行回緊、全日賣力、潮帮雄厚、計茂記二千一百擔、遂豐一千五百擔、利昌一千五百擔、森康一千五百擔、大昌成二千四百擔、餘昶一千擔、買進者計遂記二千四百擔、益昶一千七百擔、源大三千四百擔、新華二千六百擔、長豐一千擔、新亨一千一百擔、各月期價如下、

	最大價	最小價	收盤價	比較	成交數
八月期	三五、五五	三五、三〇	三五、四〇	小、〇五	六一〇〇〇
十月期	三五、七〇	三四、五五	三五、七〇	大、一五	六二〇〇〇
十一月期	三四、六〇	三四、四〇	三四、六〇	大、二〇	六八〇〇〇
十二月期	三四、六〇	三四、四五	三四、六〇	大、二〇	七二〇〇〇
一月期	三四、六五	三四、四五	三四、六五	大、一五	六四〇〇〇

現紗大暢
吸胃廣帮最勁
各帮風起雲湧
做開八千餘包
賣價大起五錢

昨日現紗走動之活潑、大有發揚踏厲竿頭日上之象、吸胃之勤而暢、仍以廣帮爲最、其他各帮亦有風起雲湧附驥以升之勢、全日共做開八千一百四十七包、內同行交易三千○四十七包、各帮辦去、計廣東三千七百七十包、汕頭一百八十包、徐州八百七十五包、四川五百三十五包、內地七十包、雲南一千一百三十六包、蕪湖十五包、牛莊三百○五包、漢口五十包、甯波六包、安東四十包、高陽十包、南洋一百十包、鎮江一百包、茲將所出各牌紗價列下、

支數	牌名	價格	帮別
四二支	水月	三六九・〇〇	同行
四十支	彩球	三三〇・〇〇	南洋
三十二支	彩球	三〇九・五〇	四川
二十支	藍鳳	一七七・五〇	廣東
又	鴻禧	一六四・〇〇	又
又	五福	一六七・〇〇	又
又	牧羊	一六四・〇〇	又
又	天官	一六五・五〇	汕頭
又	[illegible]	[illegible]	四川
下午市價			
四二支	羊鶴	三七〇・七五	安東
又	水月	三六九・〇〇	牛莊
二十支	藍鳳	一七八・〇〇	四川
又	鴻禧	一六四・〇〇	又
又	學地球	一七三・〇〇	又
又	牧羊	一六五・〇〇	廣東
又	仙桃	一七八・五〇	又
又	人鐘	一七三・八五	汕頭
十六支	大發	一六三・〇五	徐州
又	日光	一六四・五〇	牛莊
又	仙桃	一六五・二五	又
又	孔雀	一六六・七五	廣東
十支	鴻禧	[illegible]	徐州
又	五福	一五二・七五	又
又	大公	一四八・〇〇	鎮江
又	金雞	一四八・〇〇	雲南
十六支	雙獅	一三〇・〇〇	牛莊
又	金城	一五〇・〇〇	雲南
又	雙獅	一四三・五〇	四川
又	大發	一四八・〇〇	徐州
又	富貴	一四六・五〇	牛莊
十支	雙喜	一四三・七五	蕪湖
十四支	藍團龍	一五八・五〇	甯波
又	日光	一五四・〇〇	牛莊
又	寶星	一五七・〇〇	小包內地
十六支	大發	一六二・二五	徐州
又	送子	一七〇・五〇	內地
又	仙桃	一六八・五〇	廣東
又	金城	一七七・五〇	漢口
又	豐年	一七七・七五	內地

現棉交易轉平
遠期貨活潑
廠需亦漸動

又	金城	一五〇・〇〇	廣東
又	雙喜	一四三・七五	雲南
又	帆船	一四八・五〇	廣東
又	雙獅	一四三・七五	汕頭
又	白荷蜂	一四四・〇〇	安東
又	紅荷蜂	一四四・〇〇	廣東
六支	三虎	一二八・〇〇	內地小包
八支	鐵錨	一二七・二五	牛莊

昨日現棉市況、大致平穩、廠需亦漸動、尤以遠期貨爲活潑、去貨計有餘姚花七百包、茲將開出之花價列下、
上海紗廠進陝西花　五〇〇包　價二四・〇〇　十一月送廠、
上海紗廠進陝西花　五〇〇包　價二四・〇〇　十一月送廠、大康
大康紗廠進陝西花　一五〇〇包　價二四・二五　十一月送廠、大康
紗廠進陝西花　一五〇〇包　價二四・二五　十一月送廠、東棉
洋行進火機花　八〇〇擔　價三五・〇〇　現貨送打包廠、

簡報

▲義鹹　米鹹義乾鹹、因秋蠶收成無望、價均激漲、春鹹每基羅開一百另二利拉、夏鹹八十九利拉、
▲紐約　義絲由堅轉漲、雙特號每磅開美金五元四角半、特號五元一角二分、上等四元八角、
▲里昂　邇來生絲消費漸增、存絲共祇七千八百九十包、
▲馬賽　絲頭需要亦起、中日絲頭、均漲起半辦士、
▲橫濱　金杯牌日絲價、已漲至七百三十日元、
▲黔省　遵義縣商會請免征鹹種稅、已奉財部令飭豫鄂等五省、一體免稅放行、
▲法郵　世界班輪加非特號、今日出口、有華絲四百四十八件運往法國、
▲海甯　秋蠶已孵種、其中改良種居多、大帮催青、
▲長安　今屆秋蠶飼額增一二倍、大帮出蟻、發育頗利、
▲人造絲　貨缺價漲、祥茂一樹牌價開一百二十六兩二錢半、三旗牌一百十六兩二錢半、雙旗牌一百十七兩、均漲二錢半、景星無光一百二十七兩二錢、
▲乾繭　久無運日因日本春夏繭豐收、生產過剩日銷不動、
▲絲頭　三百四十件、運往法國、
▲黃絲　四川黃絲九百二十六件、昨到滬、
▲青鉛　六百件法國來滬、
▲棉紗　一千件裝往上江、又六百件運南華、
▲車糖東糖　一萬一千包運往長江、
▲疋頭　昨日公平非莊共排叫各布七十六件、計二千九百六十疋、價似疲萎、

海外花紗市一致趨向激昂
紐約現貨續大二十五磅音
三品遠月期轉大四日元多

兜安氏秘製保腎丸

各埠藥房均有出售每瓶洋一元六角每打洋十六元　上海江西路兜安氏西藥公司

此丸主治內腎虧弱膀胱失司所致之背痛腰酸風濕水腫腎筋痛膀胱發炎沙淋石淋孕婦水腫小孩尿床經年頭痛小便渣滓小便帶血便停住小便短赤小便不禁尿酸爲患等服無不驗藥性和平無毒無病服之有強壯腎力而永保無內腎之病也

注意

本公司現刊有健身篇內刊中國八段錦操法適合時下家庭健身之用欲索者請將左券剪下附寄郵票二分本公司一經收到即可寄贈該書一册

索書券

附奉郵票二分請給兜安氏健身篇「刊有八段錦」者一册寄至下列地址爲荷
姓名
地址
(附奉)

米市挺秀

▲滬北　常錫等產區白破、裝串益稀、鮮高之貨、待評價評定、各行爭相斛貨、南帮薄稻、今市歹到、各店均渴望殷殷、無貨可進、快快而返、滬地繁華之區、即食料亦須高之又高、社會局雖發起衛生米而市民仍當要精采、價格品挺、白〃又緊八分、羊尖大子仍無發展云、

常頂白破	二一・八〇
錫盾白破	二一・一〇
靑角卜稻	二〇・二〇
松河薄稻	二〇・二〇
東新更	一〇・〇〇
蘇同次更	一七・〇〇
坦白元	一九・〇〇
平尖高	一九・〇〇
慶記棧玉記包子更	二〇・〇五
協記餘新次白元	一七・七五

▲滬南　昨日南頭米船四五號、去路平常、新鮮厚更及早稻、各貨、其餘各貨、價如原盤、提角許、適變亦提二角、薄稻乏

市項更	念元〇六角五分
無錫白更	十九元七角
同里新鮮	十九元一角
又宿次貨	十七元九角
同庄次更	十七元五角
市頂變元	十八元
南港早稻	念元九角
愼利東新	念元
華涌敏黨	十九元
又安南更	十七元五角五分

洋米			
一號西貢米		一六、九五	一五、〇七
二號	又	一四、一五	一三、八〇
大後米		一二、九五	一三、八〇
又	特高	一四、〇〇	一四、九〇
小絞米		一五、四〇	一二、八〇
又糙米		一二、四五	

▲三品紗市

	收盤	比較
八月期	一三一・五〇	大二・〇〇
九月期	一三一・八〇	大二・七〇
十月期	一三〇・八〇	大三・四〇
十一月期	一二〇・六〇	大三・七〇
十二月期	一二九・四〇	大四・三〇
一月期	一二九・四〇	大四・三〇
二月期	一三〇・〇〇	大四・六〇

▲大阪花市

	收盤	比較
八月期	三九・五五	大一・二五

紐約四日電、棉市初沉滯、後因旱區缺雨及空頭抵補而昂漲、

	紐約掛牌價	合規元價	
十月期	一三、一五	四七、三九	大二五
十二月期	一三、三二	四八、〇三	大二三
一月期	一三、三三	四八、〇四	大一七
現貨	一三、一〇	四七、一一	大二五

利物浦及孟買停市

▲大阪現紗

		比較
藍魚牌	一三八・〇〇	大五・〇〇
紅財神牌	一三三・〇〇	大三・〇〇
福島牌	一三三・〇〇	大四・〇〇
三馬牌	一三三・〇〇	大五・〇〇
九月期	四〇・四〇	大一・七五
十月期	四〇・四〇	大一・三〇
十一月期	三九・五五	大一・〇〇
十二月期	三九・八〇	大一・〇〇
一月期	三九・六〇	大一・〇五
二月期	三九・五五	大一・二五

期絲成交有待
論價未定須待電轉

昨日本埠洋莊絲市、漸趨活動、上週末美莊談判之回絲交易、因論價關係、須待海外電轉、方可定局、昨祇經綸進雙刀牌十包、價一千另二十兩、信孚進金桑樹牌十包、價一千零六十兩、(以上滬白廠經十三至十五條份)星進保棉十包、價四百八十兩、祥記進河洛九包、價四百四十兩、(以上粗黃絲)

路莊綠茶共到十四萬箱

路莊綠茶、爲婺源屯溪歙縣遂安德興各路所出產、亦即洋莊茶市中之重要貨品、去年產額、統計三十二萬餘箱、本年各路茶數、大爲減折、其原因實由於滬市銷路大滯、製茶莊號、均取愼重態度、紛紛停止進貨、春茶亦多未售之茶、既無人採製、產茶區域、早已現下各茶棧所到路莊茶、已有三份之二、統計額數、不過十四萬餘箱、茲特調查分錄於下、洪源永一萬九千八百十二箱、源潤一萬七千一百九十七箱、公升永一萬六千八百○四箱、昇昌盛一萬一千四百二十七箱、永興隆一千一百九十八箱、忠信昌八千一百十六箱、仁德永四千七百三十二箱、元成永三千八百十二箱、乾記一千二百八十六箱、共計十四萬○三百四十四箱、

茶市

茶行	牌號	茶名	件數	價格
洋進	謙吉東	珍眉	九七	八七
華茶	謙吉東	又	四五	三九
協和	祥記	又		
協助	鄭鑑記	貢熙	九一	五〇
又	鄭德記	又	七九	三九
以上源豐潤茶棧售出				
保昌	郝三月	珍眉	七	三〇
協和	大盛	又	一三	九二
又	天然品	又	一五	八八
華茶	天香	又	二二	八八
同孚	美香	針眉	二一	四一
怡和	春芽	又	二四	四五
又	郁泉	又	一五	五六
以上昇昌盛茶棧售出				
保昌	恆升祥	珍眉	六	三九
同孚	永吉祥	針眉	三三	三九
以上仁德永茶棧售出				
杜德	芝芳	珍眉	五八	三一
保昌	正泰昌	又	五〇	四四
同孚	泰記	又	一五	三〇
協和	信盛	又	四七	三〇
又	信盛	又	四二	三〇
又	品優品	針眉	四〇	五〇
以上永盛昌茶棧售出				
同孚	元芳	珍眉	一二	一〇一
又	同順	又	二九	九五
謙義	金芳	蝦目	一六	三九
錦隆	婺源	大帮	一五二	五六
以上元成永茶棧售出				
大美利	同孚	針眉	二二	四五
又	元義	又	二一	三六
華商	恆順	蛾眉	二五	四五
又	恆順	芝珠	一七	四〇
協助	冠芳	貢熙	四四	五二
又	恆豐	又	三三	五二
又	春興隆	又	五二	五〇
又	異同豐	又	五二	四七
又	恆盛隆	又	三七	四三
大祥	蘭香	郝紅	八六	五七
又	蘭芳	又	七三	五七
以上忠信昌茶棧售出				
華茶	來來	郝紅	七〇	六〇
協助	第一峰	貢熙	二〇	三五
又	源盛	又	五九	四九
又	香芽	又	六六	四五
怡和	瑞芽	秀眉	一四	一〇
同孚	馨香	針眉	五三	四一
以上永興隆茶棧售出				
同孚	七碗香	針眉	二九	四九
怡和	冠五洲	又	四九	四五
協助	公益	貢熙	二四	五四
又	恆利	又	一九	四七
以上愼源茶棧售出				
錦隆	天香	珍眉	一五	四〇
同孚	眞祥記	又	一〇	九七
又	六香永	針眉	二五	三五
永興	天香	又	二四	四三
協助	貢香	花香	一九	一八
又	祁香	又	三五	一八
又	天香	又	二〇	一七
又	馨香	又	九六	一七
以上公升永茶棧售出				

▲大連油豆餅　昨日下午四點鐘大連來電

	豆油	豆餅
現貨	三・八〇〇	二・四六〇〇
八月份	三・九〇〇	二・四八〇〇
九月份	〇・〇〇〇	〇・〇〇〇〇
十月份	〇・〇〇〇	〇・〇〇〇〇
十一月份	三・五〇〇	〇・〇〇〇〇
十二月份	三・四五〇	〇・〇〇〇〇
元	黃豆	高粱
現貨	七・六〇〇	四・四〇〇〇
八月份	七・六〇〇	四・四九〇〇
九月份	七・七〇〇	四・四六〇〇
十月份	七・七〇〇	四・四二〇〇
十一月份	七・一九〇	四・三〇〇〇
十二月份	七・二〇〇	四・二〇〇〇

以上均係大連鈔票之價
鈔票　價七錢四分五厘

全國體育協進會電邀 鐵爾登來滬現身說法

予我國網球家以探討進修之好機會 如蒙鐵氏應允希望林寶華展期赴菲

日本網球界爲力謀提高其球藝之標準起見、已邀請世界網球明星美國鐵爾登氏於九月下旬赴日比賽、並聞鐵氏更有便道一遊香港上海二地之可能、故香港草地網球總會、亦專誠致電鐵氏、請其於過港之際、出場表演、藉資觀摩、茲悉中華全國體育協進會聞得此次消息後、亦頗油然起興、擬去電敦請鐵氏於其東遊行程中、至海上小作盤桓、登場一獻好身手、俾予我國網球家以研討之機會、此事如能得鐵氏之應允、則裨益我國網球界者、至深且大、不僅偷觀衆之眼福而已也、查鐵氏之藝術、已成爲歷史上可數之人物、今番漫遊遠東、我儕苟能乘此時會、一瞭其風采、聆略其擊法、則欣幸何似、欣幸何似、

但聞我國網球健將林寶華君、將于兩星期後赴菲島馬尼拉經商、或恐不能與鐵氏相見於沙場、此於林君個人之技術上、實爲喪失絕好進修之機會、即退而言比賽之興趣、亦不免因林之去菲而減其成分也、雖云尚有邱飛海在、然僅能希望得一次對局之實現耳、

邀請鐵氏一舉、如能蒙其首肯、則深望體育協進會對林君赴菲一節、須力勸展緩其行、冀與此名重一時之世界名將、得以爭逐草上探討其秘寶、以供林君之深造、於個人、於國家、兩蒙其益、蓋氏來滬「現身說法」、在體育不振之中國、誠可謂千載難逢、求之不得、烏可輕淡放過、縱失機會、質諸林君、以爲何如、

公開網球雙打次賽結束 本星期六舉行複賽

各組實力已達平均 複賽週中定有可觀

全滬公開網球雙打錦標次賽、已於昨日結束、將於本月九日下午舉行複賽、各組實力、已超平均、複賽週中、定有可觀、其秩序如下、(一)林寶華鄭兆佳對卡那凡洛塔佛斯、(二)邱飛海江道章對余田光劉鑑、

昨日兩組比賽、興趣仍未見佳、惟余田劉鑑組竟能以六比〇、六比一勝黃錦濤顧慶瑛、殊非易事、余劉聯絡比佳、失誤較少、余之抽球攔網、俱到妙處、頗得觀者好評、黃錦濤爲昔年東方八大學中之健將、其發球頗有力道、然其餘擊法、平平而已、兩組成績如下、

邱飛海江道章（六―一 六―一）胡其卓胡其豐
余田光劉鑑（六―〇 六―一）黃錦濤顧慶瑛

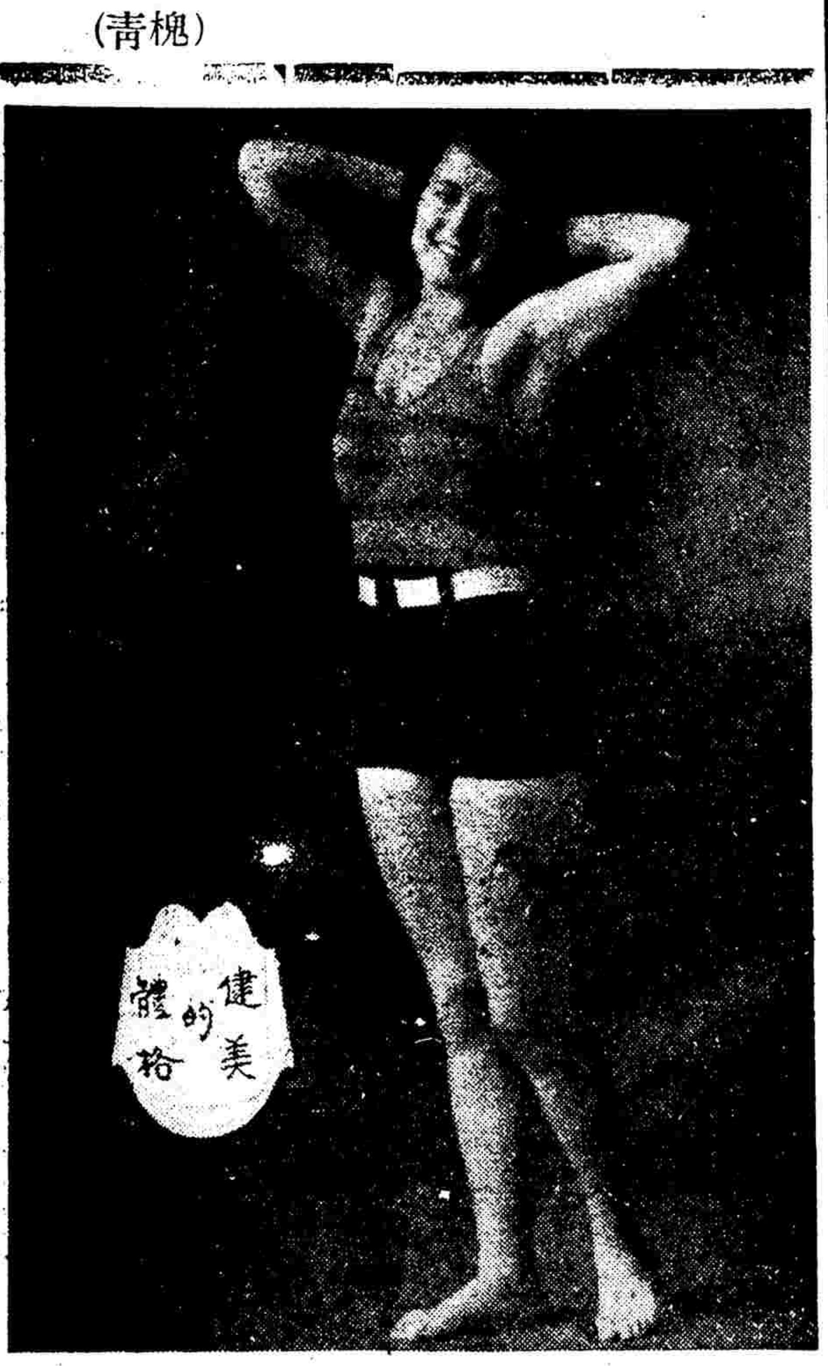

業餘網球賽

昨日市一公共體育場業餘網球競賽會、共有三場比賽、紀其結果、及今日下午明日上午之秩序於下、

▲昨賽結果

(一)柏樂受勝陸維煒、六比四、二比六六比一、(二)陳一夫勝汪壽者、六比四、六比二、(三)朱錫林勝吳茂卿、六比四、七比五、

【吃麪包勁道十足】柏樂受忍饑早戰、先勝一盤、陸維煒不甘多讓、塵戰數十回合、亦得一盤、是時柏饑火中燒、無力續戰、放下網拍、購食麪包一個、綠豆湯一碗、再行上塲、居然勁道十足、以六對一再勝一盤、而收全功、

【因業務無心戀戰】陳一夫球藝穩、汪壽者球勢急、剛柔雖殊、妙用則一、昨日上午開戰稍遲、汪急於到行服務、無心久戰、一味猛殺、陳則深滿高壓、以待其變、結果汪竟以六比四、六比二敗北、

【演家數高壓得手】吳茂卿之發球、多向上迎送、朱錫林則多向下壓擊、家數不同而偏頗則一、但兩人會戰、壓擊者乃大戰便宜、迎拒者雖奔馳頑抗、終以六對四、七對五敗挫、

▲今日下午秩序

(一)五時半　犹假方對陳宗方
(二)五時半　何爾銀對江天鵬

▲明日上午秩序

(一)六時　黃季棠對顧玉衡

星光體育會 新會員揭曉

星光體育會長董瑞卿君、鑒於日來連有風雨、暑氣爲之一消、天氣亦漸稍涼、對於會中一切事務、刻已備函通知各負責人、分頭辦理、並定於本星期日下午四時、在中華足球場與華僑作本屆第一次練習比賽、屆時並希本會老將准時蒞場、對於本會改選職員、及準備加入西人B組等事、俟東超君辦理、茲將錄取新會員名單列後、張家隆、雷光烈、雷光熙、行玉麟、陳漢森、朱祖棨、孟世榮、吳根榮、龐仲麟、沈祿壽、梁德明、羅德華、陸受江、陸受華等、(女子部)徐亞利、鄭宏、榮猛英、余琮仙、陸華員、華純夫、徐前、雷俊、黃麗珊、王愛麗等、

聚英乒乓隊 連勝二戰

月之二日下午三時、聚英乒乓隊與花旗銀行作友誼比賽於跑馬廳同人俱樂部、結果聚英以六對一勝、三日(昨日)下午該隊約連戰智提之郵務乒乓隊作友誼比賽於上流地點、聚英人才濟濟、球藝超羣、郵務雖有名將如李傳書陸修律霞、惟參差不齊、牽以三與八之比敗於聚英、是晚八時、該隊與後起之秀之期佈乒乓隊比賽、結果二對五、勝利屬諸聚英、茲錄聚英與郵務之戰結果如後、

聚英		郵務	成績
徐保民	對	徐多	三―二
金震	對	李傳書	二―三
周維新	對	張傳渡	三―〇
王叔棨	對	朱文麟	〇―三
陸易蟄	對	徐修基	三―一
陸漢俊	對	沈德福	三―二
金巽	對	陳文	三―一
謝國楨	對	鄭樹玉	三―〇
華以閎	對	沈保珍	三―一
朱良	對	陳國泰	三―一
涂鼎昌	對	陸修律	二―三

慶應隊在平獲勝

棒球七比零敗麥令斯 雪前年失敗之恥

電通五日北平電、此回到平之慶應棒球隊、與握北方棒球霸權之北平麥令斯隊、於本日午後二時半開始比賽、慶應隊爲宮武岡田等一流選手、悠悠壓倒強敵、以七比另、慶應大勝、雪前年敗北之恥、

互助乒乓勝青白

青年會互助社乒乓隊、於昨晚八時與素負盛名之青白乒乓隊作友誼比賽、雙方球藝均佳、互助以陸善慶劉國雄抽得法、張德才之底削、異常精彩、結果五比二、互助勝、成績列後、

互助		青白	比數
陸善慶	對	許惠民	三―二
莫北鴻	對	蕭祖發	三―二
馮潤瀛	對	馮紹賢	一―三
張德才	對	程餘三	三―一
劉國雄	對	郭文輿	三―一
何瑞祥	對	楊觀賜	二―三
鍾惠全	對	張志成	三―二

小球遊戲

【勇星勝鴻志】勇星小球隊新告成立、分甲乙丙三組、聞該隊爲求球藝進步及連絡感情起見、歡迎滬上各隊函約比賽、通訊處英租界蕪湖路K字七十五號、又日昨下午三時與鴻志小球隊作友誼比賽於市一體育場、結果一對九、勇星大勝、公判員楊培德、

【同心勝上海】八月二日即星期日下午五時、同心小球隊應上海小球隊之約、作友誼賽於市乙公共體育場、是日天氣甚熱、雙方健兒互相切磋、而勇氣不減、上半時上海首開紀錄、同心反攻終得一球、成一與一比、同心勇氣百倍、同心佔先、易地再戰、同心不時進攻、上海漸形不支之勢、又被同心攻入二球、成四與一比、同心勝、

教育界

皖中學校長會議

昨晨開幕到百餘人 下午大會選出主席

本報五日安慶電、皖省二屆中學校長會議、今晨七時開幕、到省黨部委員吳企雲、省政府代理主席王之覺、省府委員李應生張克瑤、余維璣及各機關團體代表百餘人、會場情形甚熱烈、程天放因病未到、教廳秘書李中檢代理主席、致辭、吳企雲王之覺相繼演說、毛保恒代表校長答辭、九時半散會、下午大會選舉正副主席、舉毛保恒正主席、程勉副主席、

中小學課程標準 試行期間延長一年

教部令各廳局轉飭遵照 並將試驗所得隨時呈報

教育部前擬定中小學課程標準、曾通令各省市教育廳局轉飭各學校暫爲實地試行、惟迄今尚未見將試行結果答覆、茲特再將試行期間延長一學年、并令行轉飭遵照、原令如次、案查中小學課程暫行標準、其中幼稚園小學初中及高中普通科之四種、前經本部訂定即發該廳令飭所屬學校實地試行在案、現試行期間將屆、該各該校對於此項課程標準實地試驗結果如何、未據呈報、本部修訂各該標準、致無從依據、事屬學校課程、關係重要、未便不厭求詳、茲特將試行期間延長一年、仍作爲暫行標準、在此延長試驗期間、仍仰遵照前令、轉飭所屬學校將試驗研究之所得、隨時呈報、以備參考、除分令外、合行令仰轉飭遵照、此令、

蘇省各縣 教育聯合會議記錄

日期、八月二日下午三時、地點無錫縣教育會樓上、出席者、崐山徐陳華、洪楷、汪子皋、上海張楨陳亞、嘉定潘志久、竇心符、句容孔相周、王陵槐、松江沈浮霖、方聲文、東海符以信、六合張鍾蓮、常熟修和、江浦徐實夫、啟東施潤、吳明施彭年、楊富達、奉賢莊正熊、崇明馬禹門、江寧內良棐、無錫秦冕鈞、秦柳方、溧陽胡念倩、嚴少陵、(溧陽縣教育會函請代表)武進錢子誠、蔣冠代、主席秦冕鈞、紀錄潘志久、淮安李步常、行禮如儀、主席報告、(一)本日會議以每縣代表一人爲原則、(二)會議時間八月二日下午三時起三日上午八時起、繼續會議、提案審查委員報告、(一)各縣交到議案三十八起、(二)審查標準、一、比較重要者提出、二、意義相同者併案、三、可緩者保留、四、有問題者不提出、(三)審決提出者十一起、保留者六起、不提出者二十一起、討論事項、一件、呈請教育廳教育部促成省教育會案(江寗啟東崇明無錫提)、(議決)通過呈文由秘書處辦理、一件、呈請教育部通令各縣教育會未成立各縣限期組織縣教育會案(無錫提)、(溧陽附議)(議決)通過呈文由秘書處辦理、一件、新頒小學經費預算標準、不適地方情形、應由大會呈請教育廳修改案(六合崇明東海崑山提)、(議決)通過附件用本會名義發表宣言呈文及宣言由秘書處辦理、一件、呈請教育廳通令各縣教育局設法改善教師待遇案(無錫提)、(議決)通過呈文由秘書處辦理、一件、呈請教育廳(崇明寶山提)(議決)通過呈文由秘書處辦理、一件、呈請教育財產案(無錫提)江甯附議、(議決)通過呈文由秘書處辦理、一件、呈請教育廳通令各省縣中小學校優待教員子弟、准予免費、至少免除學費入學案、(無錫提)江甯武進附議、(議決)原則通過、修改各省縣中小學校優待教育人員子弟呈文由秘書處辦理、一件、請求大會決議、通函各縣教育局、於每年經費中提出若干元、爲最提出全縣經費百分之幾、交各縣教育會作獎勵分科研究會、及購置教育參考書籍之用案(六合提)(議決)通過、並修正於每年經費中提出若干元、酌量提出全縣經費百分之幾、爲前年經費中酌量提出百分之幾、交各縣教育會、公函由秘書處辦理、一件、各縣教育會交換出版物以資參考並互通聲氣案(無錫提)(議決)通過、一件、各縣教育會聯絡協助教育局、切實推行法令案(無錫崇明提)(議決)通過並略去協助教育局切實推行法令字、一件、請各縣之教育會酌量地方情形、設民衆學校、或民衆圖書報處等、以資提倡民衆教育案(無錫提)(議決)通過、一件、關於未設立鄉村師範各縣教育局酌量地方情形、從速設立或聯合舉辦案(議決)通過、公函由秘書處辦理、一件、本屆大會一至六決議案應如何求其實現案、(議決)通過辦法除由大會名義呈請外各縣教育會分別呈准、一件、本會應如何辦理立案手續案、(議決)通過交執委會辦理、一件、由秘書處起草宣言案(議決)通過、

日內瓦國際教育局調查之 各國中央教育經費

去年度決算數額

據日內瓦國際教育局調查歐洲美洲亞洲菲洲澳洲各國中央教育費去年度決算數額(爲劃一起見折合瑞士金元計算)如下、

▲歐洲部分

國名	年度	政費數	教育費
奧大利	一九二九	一・四五一・五六八・〇〇三	四六・四八七・六七七
比利士	一九二九	一・一七一・二三五・三五六	一三・四七五・五三五
布加利亞	一九二八―二九	二七九・八〇八・一〇〇	三三・三八八・二八〇
捷克	一九二八	一・四六六・六四八・一八一	一二七・四七七・五三三
丹麥	一九二九―三〇	四三九・八二〇・〇二一	八六・四七一・二三五
愛司陶尼亞	一九二七―二八	一二〇・七六二・六六〇	一〇・一三四・七六〇
芬蘭	一九三〇	四・五三七・〇〇〇・〇〇〇	五一九・〇〇〇・〇〇〇
法國	一九二八	八・六四一・七九一・五六七	五一六・二九六・四四三
英國	一九二八―二九	三〇・六六三・七一五・六六〇	二・一七八・一〇一〇
希臘	一九一八―一九	七二〇・二三九・〇一〇	三五・七九六・八七〇
荷蘭	一九二八―二九	一・六六四・八七一・五三七	三二四・四七五・〇〇八
匈牙利	一九二八―二九	八二三・〇六一・〇〇二	一〇二・二一〇・四七二
冰島	一九二九	一五・〇八二・八二〇	一・三二五・四六八
意大利	一九二八	五・〇八七・〇一九・七四一	二七〇・八一六・五三〇
拉脫維亞	一九二八―二九	一六四・一一〇・〇〇〇	二一・一七一・〇〇〇
盧森堡	一九二八	二三三・七四六・〇九九	三〇・〇二九・一〇七
波蘭	一九二九―三〇	一・五三〇・九五二・三六〇	三二八・〇一一・九七六
那威	一九二九―三〇	四四八・二八三・〇八〇	六六・三五五・八七〇
葡萄牙	一九二五―二六	三三八・三三八・六九二	三一・六三九・〇四九
普魯士	一九二九	五・一六八・三五五・〇一八	八五〇・七四五・一〇〇
羅馬尼亞	一九二九	一・六七三・七九八・二〇〇	一五一・八六七・二二〇
西班牙	一九三〇	二・七六九・七三三・七七五	一四八・八八九・四二二
瑞典	一九二六	五六九・三三二・七三五	一二七・八八七・四二二
瑞士	一九二九	一・〇四二・三五三・六二一	一三一・八八〇・〇二四
南斯拉夫	一九二九―三〇	六八三・八〇三・八六八	七二・六一九・七五五

按以上瑞士丹麥兩國之教育決算估全部行政費百分之十九強、普魯士瑞典冰島荷蘭諸國次之、

▲美洲部分

國名	年度	政費數	教育費
阿根廷	一九二七	一・八〇〇・八五四・三一六	二一〇・八七七・〇八七
玻璃維亞	一九二八	一〇五・四六七・二九二	九・四五〇・七七〇
智利	一九二八	六〇三・三二〇・三一〇	八三・二〇一・九六〇
哥倫布	一九二八	三二八・九五一・〇六〇	二七・一四七・八三三
伊奎特	一九二八	三三・一三五・六四〇	七・〇八一・六八六
烏魯生	一九二四―二五	三二二・二七〇・四〇〇	三三・七三三・七三三
委內瑞拉	一九二八―二九	一九二・四五五・五〇〇	九・〇五三・五五〇
格奈德馬拉	一九二八―二九	六八・二三三・六八八	九・〇六八・四八七
薩拉凡特	一九二八―二九	五九・六三〇・四三五	五・四六四・〇七七
古巴	一九二八―二九	四三七・九六九・〇四九	八一・六七六・六八七
墨西哥	一九二八	七二七・七〇四・六〇〇	六七・五三六・六〇〇

▲亞洲部分

國名	年度	政費數	教育費
錫蘭	一九二六―二七	一五三・〇〇〇・〇〇〇	一五・二〇四・五〇〇
日本	一九二七―二八	四・三三二・三六三・一〇〇	二六六・一三三・一〇〇
巴勒斯丁	一九二七	四〇・〇〇七・三一〇	二・三七七・八〇〇
波斯	一九二六―二七	一三六・七七八・五〇〇	五・三三六・〇〇〇
暹羅	一九二六―二七	一九二・〇〇三・七五〇	六・四八九・六七五
菲律濱	一九二四	一二〇・二八六・三〇〇	二〇・三〇〇・五五〇

▲菲洲部分

國名	年度	政費數	教育費
巴蘇多倫	一九二七―二八	七・一六三・七九六	一・二三三・三二七
斐克那倫	一九二七―二八	二・七二一・三三三	九六・六六八
斯南齊倫	一九二七―二八	二・七八・九三三	一五三・四〇五
奧倫其自由邦	一九二七―二八	一二・五五九・〇〇〇	四・一九九・〇八〇
英埃蘇丹	一九二六	一四一・四五四・六一〇	二・七一四・四四五

▲澳洲部分

國名	年度	政費數	教育費
紐西蘭	一九二七―二八	六〇〇・一〇八・一二四	七六・九九五・四九四

以上大小凡四十八國、此外尚有其他諸國或因缺乏詳確之統計、或因搜集材料稍遲未列入、其中美洲部分、合衆國以聯邦政制、中央向無教育部之設立、其教育經費、由各省各地方酌核當地需要、自行支配之、亞洲部分、我國雖有建議全國教育預算之議案、但年來國事蜩螗、迄未實現、上列決算數、係專指各國中央教育經常費而言、至省及地方之教育費、尚不在內、查歐洲諸國地方教育費估計鉅額者甚衆、世界各國之政制、內有不同之處、如美國無中央教育部、前已言之、其他如荷蘭教育部之組織、係與科學藝術合併而成、西班牙則集合教育與藝術成部、阿根廷採司法及教育混合組織法爲一部、哥倫布採衛生及教育混合組織法爲之、冰島及暹羅兩國、則教育與宗教事務合併一部、以上所載各該國之中央教育費、包括其合併部分之經費在內、

中國工程學會籌備年會情形

中國工程學會第十三屆年會、早已決定於八月十六日起至念二日止在青島舉行、業已選誌本報、此次籌備年會係由年會委員會提案委員會、論文委員會分別進行、茲將約略情形、探誌於后、

▲關於提案者　該會提案事項、由徐佩璜、薛次莘、朱有騫、華蘅瀚、張自立、張可治、唐之肅、孔祥鵝等君籌備、其最重要者如、(一)與中華工程師學會合併後、仍不改名案、(二)加增會員資格案、(三)凡在工業界著有成績、經本會專門考驗合格者、亦可爲會員案、(四)減少新會員入會費案、(五)增訂出會規則以及其他修改會章等條文、

▲關於論文者　該會論文、係由周厚坤、胡庶華、徐名材等君籌備、已收到之論文爲、(一)于暉民、宋希尚、錢昌祚、薛次莘等君之碎石路及地瀝青油(地瀝青)碎石路之建造、(二)國防與工業(周厚坤)、(三)長途電話技術(陳紹琳)、(四)揚子江之概要與其性質(宋希尚)、(五)一相交流電壓標準制論(周琦)、(六)漢口既濟水電公司自來水廠、(七)隴海鐵路之過去與現在(李儼)、(八)改良北寗鐵路設施之研究(劉崢嶸)、(九)氏檢驗氧電說明書(劉晉鈺)、(十)東北鋼鐵廠地點之研究(胡庶華)等篇、此外論文續送者尚多、該會此次年會除例行會程外、尚有討論與中華工程學會合併問題、關係兩會及工程界前途至爲重要、且東北方面新工程事業極多、至足爲研究之助、故出席會員甚爲踴躍云、

張忠道代理京市教局長

黃曾樾接充社會局長

京市教育局長劉平江、任職之始、原定代理三月、期間、業已屆滿、特具呈懇請辭職、業經市府批准、其教育局長一職、派社會局長張忠道代理、所遺社會局長職務、即調參事黃曾樾接充、至參事亦經派定云、

蘇教廳 兩科長請辭職

段育華與俞慶棠 陳廳長給假一月

教育社鎮江訊、江蘇省教育廳第一科長段育華、第三科長俞慶棠、先後呈請辭職、聞陳廳長對於二氏之辭職已加慰留、並給假一月云、

市簡易 民教館主任會議

第四館主任徐德楊辭職

市教育局於前日召集簡易民衆教育館主任開第三次會議、李大超主席、行禮後、主席報告本局求提高民教館之效率起見、擬於本年度起、將內部組織主任職務人加改革、已由通教股主任張端志草具計劃、呈請局長核准、提出討論、以求完美、討論、(一)改變民教館組織案、議決修正通過、(二)茶園部應否取消案、議決、本年度起各館附設之茶園部一律取消、另向附近規模較大之茶肆加以指導、(三)重訂館務表格案、議決修正通過、(四)附設施診處案、議決、由各主任向各區市政委員接洽辦理、必要時得由本局商請衛生局派員協助、又第四簡易民教館主任徐德楊對於館務頗爲努力、近聞徐主任以胸病劇發、特備文向陳教局辭職云、

中國合作學社 二屆年會近聞

中國合作學社經由第十二次執委常會議決召集年會籌備委員會、已誌前報、茲聞該社年會籌備委員會迭次開會、議決重要案件如下、(一)本屆年會、定於十月九日至十二日在杭州舉行、(二)推定陳果夫爲總幹事、張廷灝爲副總幹事、並推定陳果夫余非煩潘公展許紹棣王世穎九人爲會主席團、(三)呈請中央黨部江浙兩省府團明指導、(四)論文由壽勉成侯厚培負責徵集、(五)提案股由孫寒冰負責整理、(六)關於本會消息由合作月刊特闢專欄紀載之、至致各社員之通知書、刻已印就、不日分發云、

小學畢業補考 考生之統計

上海市教育局、於八月一日舉行本屆小學畢業補考、並經揭曉、已誌昨報、查此次補考經教局核准者九百六十六人、缺席人數一百三十七人、到考人數三百一十九人、及格人數一百二十七人、不及格者一百〇一人、

滬杭甬鐵路行車時刻表

滬杭段

○下行車

▲上海北站開　上午七點二十分(快車)　上午九點十分(特快車)　上午九點五十分(三四等車)　下午三點五十分(快車)　下午五點五十分(特快通車)

▲上海南站開　上午七點十分(快車)　上午九點〇五分(特快車)　上午九點三十五分(三四等車)　下午四點[illegible](快車)

▲松江開　上午八點三十四分(快車)　上午十點二十九分(特快車)　上午十一點十一分(三四等車)　下午五點二十三分(快車)　下午六點五十七分(特快通車)

▲嘉善開　上午九點二十四分(快車)　上午十一點四十分(特快車)　下午三點十六分(三四等車)　下午六點十三分(特快通車)

▲嘉興開　上午九點五十八分(快車)　上午十一點四十六分(特快車)　下午十二點五十三分(三四等車)　下午六點四十七分(快車)　下午八點十分(特快通車)

▲硤石開　上午十點三十六分(快車)　下午十二點三十一分(特快車)　下午一點三十八分(三四等車)　下午七點三十二分(快車)

▲長安開　上午十一點十二分(快車)　下午十二點五十六分(特快車)　下午二點二十六分(三四等車)　下午八點十一分(快車)　下午九點十七分(特快通車)

▲杭州開　下午十二點三十分(快車)　下午一點五十五分(特快車)　下午三點四十六分(三四等車)　下午九點十五分(快車)　下午十點十五分(特快通車)

▲閘口到　下午十二點四十五分(快車)　下午二點十分(特快車)　下午四點十五分(三四等車)　下午九點三十分(快車)　下午十點三十分(特快通車)

○上行車

▲閘口開　上午六點四十五分(快車)　上午九點二十五分(特快通車)　上午十一點十分(三四等車)　下午三點五十分(快車)　下午五點四十分(特快車)

▲杭州開　上午七點十五分(快車)　上午九點五十分(特快通車)　上午十點五十分(三四等車)　下午四點十五分(快車)　下午六點〇五分(特快車)

▲長安開　上午八點十三分(快車)　上午十點四十三分(特快通車)　下午十二點三十分(三四等車)　下午五點二十七分(快車)　下午六點五十九分(特快車)

▲硤石開　上午九點三十一分(快車)　下午一點[illegible](三四等車)　下午六點三十六分(快車)　下午七點三十[illegible](特快車)

▲嘉興開　上午九點四十七分(快車)　上午十一點五十三分(特快通車)　下午一點五十四分(三四等車)　下午六點五十分(快車)　下午八點十三分(特快車)

▲嘉善開　上午十點二十二分(快車)　下午二點十一分(三四等車)　下午七點二十五分(快車)　下午八點三十七分(特快車)

▲松江開　上午十一點〇五分(快車)　下午十二點四十八分(特快通車)　下午三點〇二分(三四等車)　下午八點二十八分(快車)　下午九點二十六分(特快車)

▲上海南站開　下午十二點十五分(快車)　下午二點五十五分(三四等車)　下午五點二十分(快車)　下午九點三十分(特快車)

▲上海北站到　下午十二點三十分(快車)　下午二點五十分(特快通車)　下午五點十分(三四等車)　下午九點三十分(快車)　下午十點四十分(特快車)

註意○表內特快通車係甯杭直通特別快車

招商局整理不易

—交通部長王伯羣之談話—

收入少支出多經濟益形困難
船隻大半陳舊難與外輪競爭
欲圖改善須由中央決定方針

交通部長王伯羣於四日上午由滬回京、據說、前招商局總辦趙鐵橋在滬被刺、曾將經過情形、呈報中央黨部國民政府暨蔣主席、并經國府明令褒䘏、現以該局局務負責無人、特派航政司長蔡培兼代、將來如何辦理、須由中央決定、惟該局年來經濟極形困難、每月支出總數約計三十萬元、收入則只十萬元、且所有各船、大半陳舊、不堪應用、而每日消耗如煤油等類、所費甚鉅、船行速度甚緩、商民亦頗感不便、難與外輪競爭、今後欲圖整理、亦頗不易、開源節流、造置新船、改善營業、俱屬可行、但總須中央決定先決方針云云、

又訊、蔣主席以招商局總辦趙鐵橋殉命、除應設法緝兇手、並從優褒䘏外、所有該局局務尤須繼續積極整理、聞交通部經奉行政院轉飭後、已令該局知照並傳諭各員一體遵照云、

京訊、招商局自開辦以來已數十年、國內航務、仍難發達、且年來因受種種影響、虧累日深尤無發展之望頃據交部某要人談、欲求整頓該局、首先要決定該局之性質、或商辦或官辦、必須劃一、如係官辦則一切資本、應由官方負責、如係商辦則官方爲提倡航務起見、完全處於監督地位、似不應參與其內部事務、今該局開辦數十年、性質尚未決定、迨言其他若謂係官辦則其資本一項又係商人集合若言商辦則一切用人行政均操于官方之手、故商人不敢盡量投資、政府又無從監督、此實該局不能發展原因之一其次則應添購新船、該局大多數船隻、因資本關係、購買外人之舊商船或兵艦修改而成以故航行之減少、則航行之次數蹈之少而開支反少而增加、如例招商之某輪、由上海開廣州需時十日、普通輪五日即可到達、十日當可往返一次、此五日時間之虛耗、開支倍於普通輪、而收入則僅獲普通輪之半、如此而言發展、焉能達到目的、此實該局損失之一重大原因、今蔡司長以職掌航政之主管人員、奉令兼代該局總辦、想有一翻整頓云云、

大中輪觸礁眞相

船身並未全沉
尚可設法拖救

本埠恒安公司之大中號輪、在途失事、已誌本報、茲悉該輪失事地點、係在復州並非閩省之福州、茲將昨得續訊分誌如下、

▲觸礁地點　查大中號輪、在七月二十六日由鎭江開往關東州之復州地方、裝載煤炭來滬、轉往江陰起卸、該輪開出之後、即遇颶風、及至七月三十號、船到復州之東、在東經一二一度一二、北緯三九度(一)六、地名摩起遜島米爾尼島間、受大風浪之打擊、時在三十一號晨一時左右、船身受風浪之打擊、乃觸入該島之暗礁石上、船首之頭艙、因被浪潮之衝打、致頭部擱上礁石、達四十英尺、復州爲遼東半島之一海岸、且爲東北之沿海要口、

▲損失情形　今次大中輪之失事、據船主俄人周倉來電報告、謂係被大風之沖激、以致不能駕駛、前船身爲風送上暗礁、頭艙在礁石內、中艙與後尾尚未全入礁石、故在潮漲之時、前船身約四十尺沉水中、後艙則尙可浮起水面約十九尺、但前水艙及頭水艙、鍋爐台夾底等、均已洞破、漏水入船、而最關切要之船底、則未穿漏、故猶可設法援救、

▲拖救辦法　恆安公司得到船主報告後、已電大連分行、向南滿鐵道會社之船塢磋商打撈之策、昨據電告、滿鐵船塢、已派驗船師到失事處勘驗、謂可希望打撈、該行復電、即令從速撈救、自船主以下全部人員、均留輪助救、滿鐵已派工程師水鬼等到摩起遜島　開始工作[illegible]、言定七百五十元、該輪載重二千三百淨噸、此次係空輪失事、尙未裝煤、故可望將其救出也、

韋以黻返京

孔祥熙同行

交通次長兼郵政總辦韋以黻、現以郵務十項懸案、業已圓滿解決、特於昨晚十一時乘京滬夜快車返京、報告談判經過、工商部長孔祥熙亦同行、

黃光銳將返粵

粵省航空處長黃光銳、因中央空軍此次討逆、對於刺探軍情及投炸敵陣、頗著實效、現正擴大組織、特於日前率同粵航空學員三十餘人、赴京編入空軍、開往前線助戰、茲悉黃氏以指導各事、均已就緒、當於昨日由京來滬、擬休息數日、再行返粵、

日週遊團來滬

一行一百八十八人
今日乘原輪赴台灣

震旦社云、日本週遊團一行一百八十八人、曾於上月二十六日、乘阿米利加丸由神戶出發、經大連旅順秦皇島北平等埠、於前日(四日)下午三時抵滬、昨日卽分班測覽、大致爲上午九時第一組下午二時第二組、專以考察全滬公園等等、據訊、該百八十八人中除有婦人十名外、餘百七十八人均爲男子、但年齡最幼者祇十齡、係京都實業家林健次郎氏之令嬡文子、最老者已七十二齡、爲大阪市市藥種商平松保三氏、並悉今日上午爲該團各人自由行動、午後三時則仍乘該阿米利加丸向台灣方面出動、然後歸國、

兵工廠

變更試砲地點
擔保絕對安全

寶山縣第一區公所、以六月十四日及八月一日、兵工廠兩次在寶試砲、發生擊毀民房及誤斃村婦等情、特向兵工廠長提出三個請求、華東社記者、昨特走訪該廠審檢處長胡嗣鴻及秘書李翼民兩君、據云、此種不幸事件、實出於意料之外、其咎不在砲手之瞄準失實、乃係舊砲彈之碰火引信不佳所致、至三項請求大概均能應允、(一)砲手已受廠長之相當懲戒、(二)按軍政軍訂定　因公致死之工人、一次撫䘏被難家屬洋三百元、今本廠特加捐助二百元之修屋費、共計撫䘏五百元、諒亦不爲少矣、際此國庫空虛、財政支絀、何來巨款救濟、該區公所亦當體諒斯意、(三)試砲地位、現已在崇明尋覓相當地點、如一時不得、則改變砲位於海邊堤岸之中、而目標向海中施放、惟砲之放射距離數量、則不得而知矣、爲保安全起見、亦不惜犧牲之、以後決無危險發生之虞云云、

武漢軍校

在滬募入伍生

中央陸軍軍官學校　武漢分校、續招第八期入伍生、特在武昌上海兩處、組織考試委員會、辦理招考事宜、本埠報名、在淞滬警備司令部、入伍資格以十八至二十三歲爲限、高小程度、投考者如初試錄取後、再由滬送武昌複試、報名期定九月十日截止、

中日甯案

日方委員易人

中日甯案調査委員會調査甯案損失、因日方要求毫無實證、以致迄今未能解決、日方辦理本案之委員、爲淸水領事及村上律師兩人、現因淸水領事奉令免職、已回本國、日方委員缺額一人、昨已由重光總領事　正式發表、委任南京日領署副領事島田繼任、除通知外交部查照外、島田委員業已來滬、接收案卷、預備與日繼續交涉解決云、

美商務總署遷滬

由商務參贊主持
北平商務署取消
已照會我國外部

美國駐華公使館近接奉該國政府商務省訓令、已準於本月份中將北平美使館附設之商務署撤消、另在天津設立一商務分署、并在上海設立一商務總署、統率美國在華設立之天津遼甯香港三分署、由美使館之商務參贊主辦其事、惟北平之總商務署遷滬後、辦公重心業已南遷、故舊駐北平之美商務參贊官、此後將改駐上海商務署內、常川辦公、現聞駐滬美商務署業已租定廣東路三號爲辦公處、定於是日起開始辦公、業已將改組情形、照會外部、轉咨工商各部查照矣、

日工商特派員

來滬常駐辦公

日政府　爲發展　對華貿易起見、已派定海外事務員兩人、常川駐滬、此項實務員、昨已奉委來滬、一爲太田六三、常駐上海、一爲高木賢三、常駐廣東、均爲名古屋之著名工商業家、上海辦事處日內卽將　正式開始辦公、試辦日期、暫定三年、

法商水電工友昨開全體大會

推定代表八人
今晨赴廠談判
反對逮捕工友

本埠法商水電工會、昨(五日)下午三時、假公共體育塲開全體罷工工友大會、到會人數一千餘人、各工會均有代表參加、市黨部特派張雲卿蒞會指導、公安局由二區署高巡官率警士等、維持秩序、茲將各情分誌於下、

▲主席報告　主席徐阿梅、報告連日罷工經過、極爲沉痛、嗣又報告罷工委員王阿根被捕情形、希望各工友、努力奮鬥、拚命反對、以達最後的目的云、嗣由張阿毛陳蒲艾等演說、詞極悲憤、罷工空氣、異常緊張、

▲議決要案　主席提出議案、請羣衆討論、當卽議決推派代表陳蒲艾等八人、於今晨赴公司　向大班直接詢問條件、並談判解決罷工之辦法、以免勞資雙方談話隔膜之虞、末通過反對法捕房無故拘捕罷工委員　王阿根等宣言、旋散會、

市宣傳會議

決議擴大討逆宣傳

上海特別市黨部宣傳部、於前日下午三時舉行第十四次市　宣傳會議、出席者市宣傳部陳德徵、許性初、各區宣委到有黃香谷、沈鼎、沈恩、馮志成、刁慶恩、吳鑄欽等十餘人、由部長陳德徵主席、周寒梅紀錄、行禮如儀、討論事項如下(一)如何擴大討逆宣傳案、議決(1)呈請市宣傳部製印大批圖書及文字標語、分發各級黨部張貼、(2)呈請市宣傳部將黨聲及時代、出討逆宣傳專號、(3)呈請市宣傳部通令各區定期刊物出版　討逆宣傳專號、(4)呈請市宣傳部於下星期一舉行擴大紀念週　報告最近討逆情況、(5)呈請市宣傳部通令各區永久宣傳隊出發宣傳、(二)確定改進本市演講會辦法案、議決、修正通過、(決議案甚長茲從略)議畢散會、

示禁濫搜烟案

市公安局昨發佈告云、爲佈告事、案奉上海市政府第五一二九號訓令內開、案准禁烟委員會咨開、查各地負責禁烟機關、對於查緝烟案、必須按照正當手續辦理、蓋爲保障人權起見、苟有誣指不實者、得處以反坐之咎、近聞各地禁烟機關受理烟案、旣無負責調查人員之確切報告、又缺按照正式呈控手續之告發人、每有藉詞烟禁、捕風捉影、前往民家、任意搜查情事、果有所獲、當然功則歸己、如無所獲、無辜受累何堪、我國民情、多屬良懦、憚於威勢、敢怒而不敢言、反坐無從、法令失效、似此情形、若不加以限制、勢將影響烟禁、擾及閭閻、殊非尊重人權之道、茲經本會將上述情形、提出第四十四次委員會議討論議決、嗣後各地禁烟機關、凡遇烟案、應有負責調查　人員之確切報告、或係按照正式呈控手續之告發人、方得由正式官廳給予搜查證、執行搜查、否則不予受理、藉免誣陷、其有陽奉陰違、不遵上項法定、或經人控告、查明屬實者、應立將該管禁烟機關人員依法懲辦、並處該管直接長官懲得之咎、以重人權、而杜物議在案、相應錄案備文咨達、卽希查照　飭屬一體遵照、並佈告民間、一體週知爲荷等因、准此、合行令仰該局遵照辦理、並飭屬一體遵照、此令等因、奉此、除通令全屬一體遵照辦理外、爲此佈告、一體週知、此佈、

市府各局新印章

今日一律啓用

上海市政府昨日發出訓令云、爲令發事、案奉行政院訓令第二七九一號內開、爲令發事、案准國民政府文官處函開、現奉國民政府頒發改鑄上海市各局銅質大印九顆、文曰(一)上海市社會局印、(一)上海市財政局印、(一)上海市公安局印、(一)上海市工務局印、(一)上海市公用局印、(一)上海市土地局印、(一)上海市教育局印、(一)上海市港務局印、(一)上海市衛生局印、銅章九顆、文曰(一)上海市社會局局長、(一)上海市財政局局長、(一)上海市工務局局長、(一)上海市公安局局長、(一)上海市公用局局長、(一)上海市土地局局長、(一)上海市教育局局長、(一)上海市港務局局長、(一)上海市衛生局局長、(一)上海市政府祕書處銅章一顆、文曰上海市政府祕書處等因、相應函送　卽請查收見復、轉發領用、並飭將啓用日期、呈轉本府備查、舊印章截角繳銷等由、准此、合行令仰該市　政府卽便遵照查收、轉發啓用、仍飭將啓用日期、通報查考、並將舊印章截角繳銷、此令等由、奉此、除分令外、合行檢發銅質印章各一顆、令仰遵照具領、定於六日一律啓用、仍將啓用日期呈報、舊印章截角繳銷、此令、

全國緝務會議

通過提案四十餘件

全國緝務會議、昨爲第三日、上午九時、仍在財政部緝私處審查議案、下午二時至五時正式會、聞已通過提案有四十餘件、聞九日可以閉幕、

電請痛剿湘匪

旅滬湘人

各報館及全國同胞、各級黨部　各軍政長官各民衆團體、公鑒、迺來湘鄂贛三省共匪蜂起、匪首彭德懷聚衆萬餘人、於七月二十七日夜攻陷長沙、省政府省黨部各機關及全城商店銀行　海關公私立學校民房等、悉遭洗刦、繼以焚燒、火燄沖天、連日未息、城內居民、扶老攜幼、相率逃亡者、不過萬人、所餘卅萬市民、以事出倉卒、未及走避、遭其殺戮者不計其數、戶橫遍地、血流成渠、情狀之慘、亘古未有、乃長沙失陷、尙未克復、而南潯武漢、近又謠言甚熾、人心震駭、似此匪勢披猖、不迅予撲滅、勢必赤禍橫流、毒痛全國、望我同胞、一致奮起、殄此巨寇、並籲請當局、立派勁旅、剋日進剿、以救湘民、而安全國、涕泣陳詞、不勝迫切待命之至、旅滬湖南全體同鄉叩、支、

淞寶聯席會議

昨日下午二時、吳淞寶山各當局假吳淞商會、特開聯席會、出席五師補充團余霞、吳淞商會委員董夢逸鄭棟、長市政委員唐承宗、水警區長張漢公、區黨委印公田、七區黨委顧如璋、公安七區張繼光戴國勝、緝私大隊長李虎臣、法巡捕長丁滌、寶山縣公安局長沈靖、縣黨部常委張京石等二十餘人、公推余震主席、各代表先後報告最近經過、繼卽開始討論、對於本月三日公安七區楊區長因砲台灣海濱旅館有游客在內叉麻雀、突派大隊武裝警士前往包圍、陡起居民驚慌案、議決、認爲楊區長小題大做、設置殊覺失當、由主席去函警告、關於吳淞口外發生水警　通匪洗刦鼎興沙　石頭沙並架去肉票索款勒贖、應如何剿辦案、議決、呈請警備司令部派隊會同水警等兜緝、並設法營救被擄之肉票云、

孔庸之捐助曲阜災賑

大洋二千元

工商部長孔庸之　係孔仲尼後裔、近因山東曲阜被閻炮火所及、林廟文物、多爲摧毀、城內商民、傷亡尤夥、心焉憫之、昨見賑務委員會發報勸募曲阜災賑、特捐助二千元、已由趙晉卿君代爲函送雲南路仁濟堂內　賑務會駐滬辦事處接收、

英美烟廠工會

第九次代表大會

浦東英美烟廠工會、昨開第九次全體代表大會、議決案如下、(一)援助法商水電工友特別捐、每工友小洋一角、(二)明日起召集各間初選代表、(三)改選五屆執委、俟各間初選完畢後再定、(四)文具部與印花間減少工作時間、事關工友生計、繼續向廠方嚴重交涉、

外艦調動之忙碌

不外以保護僑民爲藉口

美艦

兩美艦開往上游
四日艦今日到滬

駐泊上海之美艦二艘、于星期日晚奉命開往上游一赴九江、一赴南京、而原駐烟台之驅逐艦兩艘、則于四日奉命南下、五日上午卽抵上海此種急遽之調動、海軍當局並未宣布原因、惟大致不外以保僑爲藉口云、

日艦

日政府海軍省所派佐世保驅逐艦隊柳[illegible]兩艦、昨日正午已由佐世保出發來滬、今日下午可抵滬、暫泊黃浦江中、日內即將分駛赴長江各地[illegible]

蘇俄扣輪之交涉

藉口救助費而意圖沒收
並拒絕第三者出而仲裁
公司方面將在滬提訴訟

上海泰晤士報云、本埠怡大輪船公司之元大輪船、載重六千三百餘噸、本年三月間租與蘇俄商務艦隊公司、四月初在距崴十餘里之海面觸礁擱淺、由商務艦隊公司派船拯救出險、拖回海參崴、加以臨時修理後、卽藉口救助費將該輪扣押、要求提存日金八萬元、方可放行、經怡大公司派人多方交涉、毫無結果、故至今尙未釋回、惟近因上海航業界及保險公司對於此種無理要求、殊抱不平、故已允由八萬元減至六萬五千元、怡大公司方面、曾由蔡汝棟律師、代表、於七月二十九日電覆、對於一切救助費用、允付日金三萬元、並保留其合法之權利、若不接受、當在上海交付仲裁、商務艦隊公司、卽於八月一日回電、以中國未加入卜魯塞爾會議、無要求第三者出而干預之權、故拒絕交付仲裁必須依照其減之數、在海參崴地方法庭提出可靠之保證、方能將船釋回云云、蔡律師當卽覆電、謂按照租約權利、若至八月十五日、猶不允接受三萬元之數、將輪釋回、將徑在上海提起訴訟、不再通知、據一般航業專家意見、俄公司之提出此種無理要求、實欲藉端沒收該輪、蓋船東方面允出日金三萬元、已極慷慨、而救助費之外、尙有臨時修理費、其總數已超過船價、至以現欵或擔保品繳存於蘇俄當局處、亦極危險、將來與蘇俄政府在法庭涉訟、恐難得直、聞當元大輪觸礁損壞後、曾有某日本公司允出日金七萬元收買、此已爲最好之價格、是則怡大公司允以三萬元付清救助費要求將輪釋回其數目已不可爲少、在任何中立之仲裁法庭中、恐不能判給此數也、

僞造宣傳函件案

社會局呈復市府

本市特區北京路二一二號惠愛禮司洋行、經售肥田粉、以該洋行爲宣傳推廣起見、曾影印農光刊物一本、其內容載有署名浙江湯溪縣建設科函一件、該函內有自爲蓋縣黨部等字樣、經鄞縣黨部執行委員會、請由浙江省建設廳令縣查辦、旋據湯溪縣呈復、以該函旣無印章、係屬僞造、請求徹查一案、茲由浙江省政府咨請本市政府　查核辦理、市府已令行社會局查辦、該局奉文後、卽函知愛禮司洋行、將原稿暨郵局證明文件、一併送局、以憑核辦、聞該行已將證明文件函送社會局察核、證明文件中、並無湯溪縣縣政府印信或建設科係戳、又無負責人員署名蓋章、顯見非由該縣政府所發、該局得復後、已擬具辦法、呈府徵究云、

縣財局

昨議支配征收費

上海縣財務局於昨下午二時、開會議致撥忙漕等征收費、充作鄉鎮公所經費、出席全縣六區區長等計十餘人、議決征收費完全公開、實支實銷、如有盈餘、儘數撥充鄉鎮公所經費云、

市聲

新藥之新曙光

本埠白克路九福公司、以一載餘之光陰、數萬金之耗費、研究成功一種新式變質壯補劑、定名補力多、分純淨及含幾怪二種、凡係普通虛弱之體、欲求强壯者、可服純淨補力多、肺病咳嗽等虛損症、可服含幾怪補力多、滋味可口、功效偉大、查市上本有類乎補力多之舶來品、然以九福公司補力多較之、其功效方面、品質方面、殆尤等而上之、殊可爲吾國新藥前途慶幸、現市上各大藥房、均有出售、純淨每瓶售二元二角、含幾怪每瓶售二元五角、在此金貴銀賤舶來品飛漲之際、補力多售價如此低廉相宜、將來銷行之大、可預卜也、

市黨部招考測驗工作人員揭曉

錄取候家洪等兩名

上海特別市黨部　訓練部保送測驗工作人員養成　所學員初試試驗業　於本月三日舉行、計試驗黨義教育數學國文四科、四日已分別將試卷閱竣、計錄取候家洪夏煥新兩名、一俟手續完竣、卽可備函保送中央複試、

▲羅邦威醫師精治性病　衛生局註册醫師羅邦威畢業於柏林大學、曾在河南歸德府創立聖保羅醫院及河間婦嬰醫院、歷已多年、是以其學識經驗、俱極豐富、來申在法租界蒲石路創新華德醫院、並已力載、成績斐然、今以公餘之暇、設診所於北四川路郵政總局北首南美公司二樓、開始應診、羅醫師對於肺病性病婦科二門、尤所擅長云、

▲前鋒周報第七期出版　前鋒社出版之前鋒周報第七期已於昨日出版、要目有(一)戰爭(二)白馬山、(三)「失業以後」、(四)我們自己人之詩(五)兩個孤兒、均甚爲精采、尤以戰爭一篇最引人注目、代售處本埠如開明眞美善金屋現代光華大光新生命書店等外埠各大書局、

白濁專家　姚佐頓新法

洗射白濁

白濁乃花柳病初步若不速治則變橫痃魚口爛疳血淋睡痛潰爛苦不堪言本醫生具十餘年經驗有鑒於此特搜羅各國最新白濁儀器新法洗射藥水功力能將尿道毒菌掃減保無痛苦又特製各藥悉從根本治理十年八年會多方醫治不愈者均能藥到病除永不復發●姚佐頓醫生謹啟

(診所)上海三馬路　大舞台西首

何謂至聖水?

至聖兩字・是特別高尚的名詞・不用解釋・閱者早已明白的・其意謂聖人以王道治天下・

至聖水・今以王道治暑病・有說王道無近功・而不知孔子治魯・三月而國大治・至聖水治急痧・頃刻間病就安甯・那能說是王道無近功呢?

每瓶一角・本外埠各藥房・均有代售・

上海四川路三和里口　震寰藥廠謹啓

千里香

乃先施公司最新發明之香水也

薄利主義　不可不試　各洋廣貨店均有代售

價廉物美

羅邦威醫師性病專科忠告

性病花柳症發生故多而病者欲求有把握之治療非擇有經驗之醫師診治不可否則稍有不慎留根餘內經綿不休則痛苦時間金錢康健及終身後嗣爲害殊深本醫師重視此科深究十餘年經驗之富名行可知性對於性病之遺精色慾梅毒淋症並最困惡之白濁如刀刺痛者十分鐘立能鎮痛霍然七日可愈後患可至衛生部化驗證明除根不發以上病症皆能完全負責包醫所備各種電療流電透熱電機及各種注射療法皆爲最新機藥奏效神速成績至佳非普通一門者吹噓無旣受痛苦壓迫之病客荒不擇醫注意再入沉境誠懇忠告樂聞者▲北四川路總郵政局北首南美公司二樓註册醫師

前日辣斐德路附近之 可疑的暴徒

四五男子徘徊道左 探捕查詢開鎗拒捕 工會職員被拘兩名

前日下午四時半許、法租界拉都路辣斐德路附近、離本埠某要人住宅不遠處、有男子五六人、徘徊道左交頭接耳、歷久不去、密報法捕房、捕頭得報、立派中西探目驅車前往、當向站立之男子詰問、答詞支吾、因無證據、不能逮捕、旋西探見草地上又有一男子站立、向之招呼、擬喚其近來搜查、詎該男子即向該西探開射一槍、幸未命中、西探即追踪擒拿、但開槍之匪已越橋而至華界、同時由探捕獲可疑者二人、帶回捕房、詰悉一名王阿根、江北人、係法商水電工會糾察隊總隊長、另一人名蘇建良、上海人、爲糾察隊員、惟彼等前往該處、係向法租界愛多亞路一九九號東新汽車行租得一二四一八號出差汽車前往、是否接洽事件、或別有隱情、均未明瞭、同時汽車夫陳銀梅、亦被逮捕、捕房方面、現正嚴密查究眞相、以期水落石出云、

昨晨虹口元芳路 東桂坊大火

焚斃男女四口 跌傷大小五人 燬石庫門三間

昨日一時半鐘、虹口元芳路東桂坊發生火警、結果焚石庫門三間、又焚斃男女四口、跌傷男女五人、肇禍原因、係粵人李天民煮一鴉片烟不愼所致、經救火會灌救、至昨晨五時始熄、茲將詳情分錄於后、

星星之火燎原　廣東人李天民、年二十歲、住公共租界元芳路東桂坊一百三十三號、向業鐵匠、昨晨一時半鐘、李煮鴉片烟膏、生炭風爐時、偶不小心、轉瞬火延及易於着火之物、斯時李尙未知、努力煎膏、轉瞬火光熊熊、不可響邇、李即取水施救、無如火勢已猛、毫無效果、未幾火經上升、冒穿屋頂、時在午夜、鄰人均從好夢中驚醒、

紛紛跳樓逃命　當火起之時、李旣圖撲滅未果、即逃出屋外、然同居及鄰居均係苦力工人、日間勞力過度、夜間偸睡、事所必然、比聞警訊、均裸身向外狂奔、希圖逃命、詎樓梯已被燒斷、一時人聲鼎沸、大哭小呼、有胆魄之男子均從樓窗跳下、各受重傷、而樓下居戶、一物不及携取、均遭焚燬云、

焚燒約二小時　救火會聞警、立加派救火車前往灌救、當水龍到火場之時、火勢正熾、救火員奮不顧身、極力施救、各區救火會亦派水龍到來協助、至三時許始熄、結果焚去一三三號一三二號單間石庫門兩幢、一三一號之前樓、午遭波及、幸一三三號南首、係屬小弄、否則損失尙不至此、

屍體慘不忍覩　事後調查、一三三號前樓住戶鎭江人王金奎、(年四十八歲)、傷及背部、其妻吳氏(年三十五歲)全身均遭灼傷、又跌傷腿部、一三二號之住戶劉小喜子、(年十八歲)、傷及腿部、奚光倫、(年十七歲)、跌傷頭部、安孫氏、(年三十四歲、揚州人)、腿骨跌斷、宋金氏、(年四十八歲)、跌傷頭部腿部、以上六人、均因樓梯燒斷、由窗門跳下、以致跌傷、由捕車送同仁醫院救治、婦女則轉送廣仁醫院、惟吳氏火毒攻心、傷重無救、二小時後即死、救火會在火場內扒出屍體二具、一係幼孩、一似男屍、四肢具無、慘不忍覩、車送斐倫路驗屍所候驗、昨日下午又扒出一屍、男女難辨、被焚斃之幼孩、係王金奎之六閱月女孩、王因先已逃出、致此襁褓女孩、葬身火窟云、

乘火打刧處刑　火旣救熄、火場四處、由捕房派捕及救火員看守、恐火再起、及宵小趁火打刼情事、移時果有一人將大場內之衣二襲、竊之闖逸、當被華探所見、帶入捕房、聞已解送法院訊究、判决監禁一年八月云、

謀財殺主 兇手候判

法院昨審結

粵人潘執、於七月十九號早一時、在北四川路八五九號門牌、將其主英人葛大達、(卽而司)用刀砍斃、嗣經虹口捕房華探馮琪、張玉亭等將潘連同嫌疑犯薛成拘解特區法院訊押在案、日前續訊、捕房律師魏蔭德稱、展期之後、潘執在捕房書有供單、對於薛成無絲毫涉及、而薛之親戚偉吳氏、亦至捕房証明出事時薛在家中、故捕房對薛不能証明、繼由公濟醫院醫生王倍來、相繼證明死者所受之傷勢、而死者之妻粵人沈玉珍、亦到庭請求嚴懲、被告潘執供係見財起意、與薛成完全無關係、末由被告律師與捕房律師互辯之下、葛推事諭辯論終結、定期本月十一號宣判、

槍决綁匪

—三名均通州人—

淞滬警備司令部 昨發佈告云、案據上海市公安局呈解李阿金等綁匪一案到案、業經傳集人證、質訊明確、該李阿金一名、敎唆擄人勒贖之所爲、沈桂桂沈小阿寶二名、擄人勒贖之所爲、應依懲治綁匪條例第二條規定、各處死刑、除交上海市公安局驗明正身、綁赴刑場執行槍决、以昭炯戒外、合亟佈告、仰衆週知、計開槍决綁匪、李阿金一名、年三十歲、通州人、沈桂桂一名、年三十一歲、通州人、沈小阿寶一名、年二十五歲、通州人、

支解屍體

黃包車夫所棄 法院昨日檢驗

山東路二馬路附近 工部局之公共厠所內、前晨經清道夫陳有生及二三〇四號 華捕等發見一包人肉、並無四肢頭腦、僅解中段、且因染有糞氣異臭、當經捕房派探郎祖蔭康增祥等 前往調查一過、並舁至驗屍所、昨晨九時由特區法院徐枚 檢察官蒞驗明晰、諭曰驗得人肉二包、已無頭及手足等部、僅餘一段肉、委係被人殺害、着捕房嚴密偵查、務獲究辦、郎探員對於此案已調查得係一一〇五號黃包車車夫將乘客所遺下之此尸擲棄該厠所內、刻正進行密查、循此車夫而進、或有蛛絲馬跡可尋云、

沿海沙民之 天災人禍

颶風冲坍堤壩 水警通匪洗刼

吳淞口於前晚十二時許、忽起颶風、海潮驟漲、泉濤洶湧、鼎興沙與瑞豐沙等處、沿海堤塘、均被浪花激毀、潮水冲進、致將沿堤房屋冲坍、沙民頓時流離失所、扶老攜幼、相率避難、所有物件被浪潮捲去頗多、迨昨晨天將破曉之際、風勢漸減、潮亦漸退、出事後、該沙公團等以沿堤居民罹此浩刼、生計無從維持、故於昨日邀集會議、討論善後辦法、以資救濟、按該沙居民等日前被吳淞水警第四區第十七隊駐防 瑞豐沙之班長陳國樑率警士王有才張 六金通匪架人、繼復糾集匪黨洗刼傷人、今又被海潮冲毀堤壩、釀成水災、該沙民等誠不幸之尤、至毀壞之塘堤、現已着手查勘、鳩工搶修云、

人間地獄

少婦跳入火坑 乘間逸出求援

昨日上午八時四十分許、滬西極司非而路曹家渡鎭中、忽有一衣服頗爲時式、年約二十左右之截髮女子、在途徘徊涕泣、形色倉皇、似有重憂者、路人見之、均站立而覩、適由該鎭淞滬保衛團第四隊隊員瞥見、上前盤向該女詰問、言語支吾異常、以其形跡可疑、遂帶回隊部、經該隊隊長李美卿訊據該女供稱、名王麗英、現年二十歲、浙江塘棲人、住公共租界偸鷄橋承德里第八家、曾於十七歲時、憑媒嫁給於同鄉人陳裕慶爲妻、結褵之後、夫婦情感、頗形融洽、不料好事多磨、甫逾一年有半、夫忽患疾傷亡、女以少年喪夫、後顧茫茫、竊思謀生自立、與人言語之間、時露斯意、詎事爲夫弟茂慶所聞、即乘機向女引誘、僞稱滬上作工、可以生活無慮、彼有熟人、代女介紹、女遂信以爲眞、入其彀中、於去年七月中、隨同夫弟茂慶來滬、居住客棧數日、即領女到此承德里第八家袁姓內、僞稱在此安心學習、彼即一去無踪、嗣見該姓共有女子五六、正在驚奇之際、該姓婦人(即鴇母)即約女說明、爾已被叔價賣於此、計付身價洋三百元、此處爲雉妓院、務須夜出接客、不可懶惰等語、女乃恍然受騙、於是無論晴雨、夜必佇立途中、拉接狎客、作此皮肉生涯、設有疎忽、外則受巡捕之鞭撻、內須受老鴇之夏楚、通宵達旦、無或稍眠、老鴇之虐待、實一言難盡、滿擬躍出火坑、奈以監視綦嚴、卒不得逞、因之憂鬱憔悴、逼身已骨瘦如柴、且下疳瘡劇發、無異地獄受罪、昨日上午二時許、適接得一金姓客人、同宿中山旅館二十四號房間、幸該客六時即起身他往、女即乘此逃出、路途生疎、馳奔至此、今蒙得救、不然實已昏亂、不勝感激等語、李隊長聞供後、以該女被騙來滬、價賣爲娼、備受虐待、身世實屬可憐、旋即備函派員將該女子送往閘北慈善團留養云、

太古公司八號棧房全燬 損失三十萬

昨晨二時半起火 至傍晚尙未全熄 燒燬大批存棧貨

浦東爛泥渡英商太古公司第八號棧房、忽於昨晨二時許失愼、焚去貨物及棧屋、損失約共三十餘萬、茲將詳情調查錄後、

▲起火情形　該公司位於爛泥渡浦畔、佔地約百餘畝、內有大小碼頭四座、棧房十四所、及中西人員辦公室數所、棧內駐有市公安局第三區警長警士二名、巡官一名、以資保護、詎昨晨二時三十五分、值夜巡警宋玉琳、巡至北首第八號棧房附近、忽嗅得焦臭異味、旋見該號棧內有濃密之黑烟、由窗縫中冒出、知係火警、立卽鳴吹警笛、並報告巡官蔣濟銘、轉知太古總棧、卽用電話向水陸各救火機關告警、

▲施救一斑　俄而內部焚燒愈烈、約歷半小時許、卽向屋頂冒穿而出、火勢甚猛、高透空際、遠望一片紅光、是時公共租界工部局、及海關水巡捕房、各派救火小輪駛至棧外碼頭、接通長皮帶、向內灌救、至天明五時許、火勢漸衰、移時復將火頭撲滅、惟被焚貨物終多、一時未易完全熄滅、昨日上午仍見濃烟繚繞、故救火小輪繼續努力吸水澆射、直至午後傍晚、尙未停止、火場內外水流滿地、

▲損失數目　是役除起火之八號棧房全部焚燬外、計燒去紙等八千件、(每件約値銀八兩)、荳麥三千八百包(每包約値銀五兩)茶磚(卽茶膏)三千四百件(每件約値銀五十兩)、麥粉二千二百五十包(每包約値二兩五錢)、烟葉三件、以上貨物皆係各客商存棧、多數保有火險、聞連同棧房損失、總共約値三十餘萬金之譜、

▲原因未明　該公司棧房 每日上午六時開門、下午五時鎖閉、僱有棧司專員管理鑰匙、棧內無人住宿、上下貨時、禁吸紙烟、防範極爲嚴密、故其起火原因、尙未查明、或謂日間小工將香烟頭誤落於貨堆中、漸漸燃燒、經過許久時間、始成燎原、亦未可知云、

人貧志短

竊棉被以供吸烟 遭逼索自縊身死

崇明人施月勤、年四十歲、向爲木匠、家住斜橋新橋頭、素有烟癖、金錢所得、盡耗於烟、家中祗有一妻(名施張氏)及一子、均未得施之扶養實惠、施前在新橋頭開設圓作之同鄉人(名和尙處作工、因吸烟之故、於廢歷本年新春、乘和尙作內兩個學徒歸家之際、竟將兩徒之棉被兩牀、擅自質當、化爲吸烟之用、迨兩學徒返作發覺、而施因此停歇生意、故現在南車站後 支路四六弄四號門牌永大金木廠作工、然和尙以施久不將原被贖還學徒、故連日起到其家索討、並設罵恫嚇、不肯放任、以致施大爲情急、於昨晨到永大廠作工時、卽在灶披內以蔴繩懸樑自縊身死、同事者正在作工、並不焦急、旋因施久不見面、始加找尋得見、大聲而呼、並不解下、而往報告該管二區警署、轉報二區警署、傍傳念五保十二圖地保顧梯云 投地方法院報驗、由徐檢察官等蒞場驗明、諭由尸屬收殮、

坤伶家刧案

一匪判處罰金 判决罰三百元

在法租界自來火街開設天吉堂藥店之蘇州人費湘舟、(又名長脚阿根)、因對於去年十月五號下午三時許愛多亞路一千另九十一號門牌上大世界爲坤伶之周月英家、被已經懲辦之陳蘭生李小海等搶刧去價洋六千四百元之財物一案有關、避匿他埠、法院出有拘票、日前復又來滬、被嵩山捕房華探曹某榮偵悉、報明捕頭、協同西探密往自來火街將費拘獲、提回捕房、解由特區法院訊供否認、諭費交一萬元鋪保出外候訊、前日午後奉葛子覃推事開庭續訊、據中西探聲稱、調查得當時由懲辦之案犯陳蘭生將周姓家刧得贓物金牌一塊、着被告代銷、前懲辦之案審訊中亦有此稱供詞、但事主周月英業在漢口、不能到案作證云云、而協定之陳蘭生李小海、相繼提案、其供詞不肯實言、咸稱對於被告不相識、並稱前在法院及捕房所供乃係胡說、質之被告堅不承認、並延律師代辯、謂强盜罪實不能成立、請庭上明察、葛推事核供之下、遂判决被告費湘舟代保贓物一罪、處罰金三百元、如强制執行未能完納、准以二元折易監禁一日、

華租交界處 土地管轄權問題 法院之新裁决

襪廠不貼印花被控 但因該廠地屬華界 特區法院不予受理

北四川路明星襪廠原屬坐落華界、惟其門前之馬路則屬租界、該廠門牌四八二號亦係工部局編釘、此次該廠不遵照印花稅章程、於票據上貼用印花、經印花稅局通知工部局向特區法院起訴、前經飭傳其經理人何仲文到案候質、而何不到、昨又開庭、何始投案、聲明該襪廠地處華界、不受特區法院管理、推事羅人驥以被告旣不受管轄、該案應不受理、遂卽將告訴却下、而捕房律師對此裁决、亦無異議、年來北四川路華租交界之處、因土地管轄問題、捕房與華界官廳屢起交涉、雖前此事件之起、滅者甚夥、未釀重大風潮、然來日方長、外人侵略之後患堪虞、今法院有此裁决、訴訟之管轄權、截然分淸矣、

小旅館中 一幕活劇

妻正與人幽會 本夫報捕捉姦 男女一絲不掛

江北人仲家香(年三十二歲)、住閘北新民路長安里十二號門牌、十年前娶同鄉袁姓女爲妻、袁氏現年念七歲、生有子女各一、子六歲、女九歲、但氏憎夫貌惡、乃時艶裝出外遊玩、旋與住居新疆路 天保里一百二十三號門牌之無錫人 楊文島相識、楊身材魁梧、業木匠、因不時至神仙世界閒遊、與袁氏時相遇過、遂發生關係、氏乃常與楊至旅館幽會、且曾數度私奔、經仲家香得悉、設法將氏尋回、但氏本性難移、仍時出外、與楊私會、仲乃忍無可忍、前晨四時半得悉氏又與楊在 廣東路三白六十號九華旅館 念六號房間內歡會、遂偕宋律師投老閘捕房報告、由捕頭飭派華探黃福森及西探等 同往、至該號房間、見雙扉緊閉、黃探遂上前扣門、僞稱係茶役冲茶、遂由楊將門開啓、探等一擁入內、見楊赤體而立、遂將其拘捕、又見仲袁氏亦赤身裸體、一絲不掛、臥於床上、遂令氏將衣服穿好後、併帶入捕房、據氏承認仲家香係其夫、並稱因經濟拮据、故暗操淫業、此次與楊歡會、由楊給我洋三元云云、捕頭飭令分別收押、昨晨解送 特區法院簡易庭、捕房請求禁止旁聽、故內容無從探悉、聞結果改期再訊、

昔日少婦 控爭遺產二十萬

其母生前開設妓院 與一張嘯梅者姘識 現控張子霸占祖產 張子答辯不認爲妹

昔日少婦張寶寶(卽項張氏)近延劉笪兩律師、具詞告訴張瑩新霸佔祖業遺產、請求分析等情、其詞略謂、故父張嘯梅(卽被告之父)與故母謝文秀、同居共度(故母在日開設妓院)民國十年父親病故後、被告自認故母爲寄母、當因原告係屬盲目、是以家事悉由被告管理至十六年十月、母親病死、十七年三月間原告遂與項懷卿爲室、詎自出嫁之後、被告卽視如陌路、査故母遺產約有二十萬金云云、被告張瑩新則延嚴律師提出答辯、請求駁斥、略稱先父生有二子二女、該原告竟冒稱爲被告之妹、希圖侵奪遺產、查原告爲娼門之女、乃欲冒認先君爲父、以原告張寶寶冒充爲先父之女、飾詞朦訴、揑造原告之夫項懷卿、迭向被告等借洋、不料有借無還、是以拒絕、渠等卽揑詞朦訴、事實具在、應請駁斥等語、昨日上午十時由張金鑑推事特開第五法庭審訊、原告張寶寶供年二十七歲、上海人、住虹鎭誠信里四十四號、(問)你如何請求、(答)請求分給故母遺產、(問)你與被告如何稱呼、(答)兄妹、惟異母的、(問)你母與你父名張嘯梅、我十九歲時父親病故(訊至此、由被告律師起稱、請庭上注意原告自稱伊母爲娼)、(問)你母與張嘯梅什麼關係、(答)因我母係開堂子的、嘯梅常來白相、所以認得的、同居約有十餘年、係嘯梅住在堂子裡、我母則並不住張家居住、我母謝文秀係十六年九月十一日病故、(問)你母是嘯梅的姘頭呢、抑是小老婆、(答)是姘頭、(問)共有若干遺產、(答)遺產約有二十萬、我請求分析二萬元、其業產如西門內有平房十一間、徐如地皮現欵金飾等、(問)被告到你家裡來過否、(答)來的、他叫我的母親亦叫媽的云云、次據被告張瑩新供、年四十歲、寧波人、住貝勒路、爲交易所生理、我父張嘯梅、於五十五歲時病故、迄今故已十載、我生母施氏、(問)原告之母你叫她什麼稱呼、(答)我自幼卽叫他爲母、(問)謝氏係何病故的、(答)十六年份死的、(問)共有若干房屋、(答)前埭四間、後埭三間、均是平房、及虹鎭之地皮等、並不値價、(問)原告請求析產、你如何意思、(答)她並無理由、完全是揑造的、(問)你有親屬否、(答)有的、如姑母及表兄等、問官得供、遂諭兩造律師以本案應先研究身份關係、今日不開辯論、應再定期傳證續審、於是退庭、

日僑廚子被仇毆傷

比鄰之西崽有關 拘案後訊供否認

長春路一百六十九號門牌、在日本人處爲大司務之皖人胡國成、及助手劉必茂、因於前日下午一時許、被無賴多人闖入、藉端拆梢洋五十元不遂、各持鐵棍木棒、將胡劉兩人兇毆倒地、胡之左肋傷頗重、劉則胸部略受微傷、並搗毀碗盞數十只、若輩肇禍後、一哄而逸、經人報告狄思威路捕房、派探鄧士前往拘拏無着、當將胡國成車送醫院醫治、並將比鄰一百七十二號門牌日人處充當西崽之通州人張阿根逮捕、因張對於斯時有關係、遂帶入捕房收押、昨晨解送特區法院第三刑庭、據捕房律師張天蔭陳述案情、幷稱受傷之胡國成、在醫院傷勢頗重、恐有性命之虞、緣胡之肋骨已斷去一根、隨將醫生驗單呈察、請爲延期云云、而劉必茂投稱、在一百六十九號日人處爲大司務、與胡國成同處、本案起衅原因、因胡前之大司務莫甲、係被告介紹、嗣被東家停歇、被告疑胡從中掣肘、是以昨午糾黨八人到來、欲向胡借洋五十元不遂、兇毆、吾亦略受微傷等詞、又據婦人牛大姐證稱、在一百六十九號日人處爲傭、當時目覩被告及前辭歇之大司務名洪洪、與不相識者六人蜂擁入內、將胡兇毆是實、質之被告完全否認、則稱行兇者均係通州人、與吾同鄉、故疑吾邀來、將胡毆打、昨晨九時至三時、在日人處工作、而不出外等語、並延律師代辯、葛子覃推事核供之下、諭被告還押、改期查明再訊、

離婚和解後 夫婦仍同居

雙方法庭上簽字

本邑人吳阿毛、家居浦東爛泥渡新街口、茲延嚴鉞律師向地方法院提起同居之訴、其詞略謂、昔年憑媒娶俞順龍之女(卽被告吳俞氏)爲妻、初尙相安、去年被告曾向鈞院提起離婚之訴、於四月念七日當庭和解、其內容以本案起因、係因會欵糾葛、被告本屬女流、因一時誤會、遂致涉訟、現經當庭勸明、嫌怨已釋、被告准許吳俞氏在娘家居住十日、自行回家、被告不得加以打罵、原告亦謹守婦道、不得無故吵鬧、兩造承諾無異、認爲和解成立、該氏於去年端節回來、共度至七月間、又歸甯迄未返歸、本年淸明節往邀、亦不回來、查夫婦有同居之義務、該氏旣承認回家共度、何得事後翻悔、一去不回、於本年七月九日、委托敝律師去函、約以函到五日內、卽行回家、和衷共處、詎延至旬餘、仍無消息、不得已來案狀請、准予查照原案、判令被告卽與原告同居共度云云、被告吳俞氏亦延朱方律師 提出答辯、昨日上午十時、由趙振寰庭長特開第四法庭審訊、原告吳阿毛供述前情、訊之吳俞氏供稱、因原告將我虐待、所以暫居母家等語、並由兩造律師起述一過、趙庭長當庭爲之和解、勸諭被告卽日回家、與原告同居、夫婦言歸於好、被告亦示願意、於是和解成立、夫婦仍然團聚、兩造簽字退庭、

有情人終成眷屬

女堂倌嫁於戀人 但提出條件兩項

現充新新公司女堂倌之顧三妹、年十九歲、明眸皓齒、衣服入時、近忽與本地人周入懷發生戀愛、因之羨慕者頓生妒心、遂唆使顧三妹之母顧徐氏 以和誘罪自訴於特區法院、已奉准詞傳訊、定于今日開審、茲昨此案經周之親戚沈某 出而向顧徐氏勸解調停、不若將計就計、將三妹嫁與周堃懷爲妻、俾有情人終成眷屬、亦屬美事、顧徐氏一諾無辭、願意和解、惟提出條件二項、一顧徐氏情願以生女顧三妹隨周堃懷永遠同居、顧徐氏卽狀請法院撤回自訴、一周堃懷每月貼償顧 三妹洋三十五元、經雙方同意、遂卽了案云、

經濟問題 婦人自殺

夫妻怒罵一場 潛吞生烟而死

住居閘北長安路 錦繡里七號、爲小工之安徽人韓雲福、其妻韓范氏、今年三十一歲、前日夫妻兩人爲經濟問題、致起爭執、怒罵一場、致氏氣量狹窄、吞服生鴉片烟自盡而死、經二房東冷德成報告四區、傷傳念七保十一圖地保沈小和、投報法院、由徐檢察官蒞場驗明、判由家屬棺殮、

致時事新報函

答造紙問題

(一)

編輯先生 讀了七月三十號貴報王思勉爲一千萬人請學造紙法一信、不禁感慨系之、試問在吾國境內的紙、能有幾分之幾是眞正是國產的、到處可見到大部分是從西洋或東洋來的、利權外溢、每年的損失不知多少、造紙工業這樣的不發達、眞是吾國工業界的恥辱、又可說我們學化學的人偷懶、沒有負起這個振興的責任來、講到吾國的造紙廠、規模最大的、要算沒有開成的溫州造紙廠、聽說因原料不足的原故、宣告停辦了、上海的紙廠不少、像江南天章等、可是每年的結算是虧多利少、唉、照目前的情形看來、吾國的造紙業可以說尙未達到萌芽時期、造紙學的書籍、國人自著的我似乎沒有見、有沒有不敢說定、我兩日前在日本書店內曾經看到日本的書、王君不妨寫封信到東京丸善書社去詢問一下、西洋的造紙書比較多些、不過都是原版、上海恐怕買不到、要直接向美國書店購去、現在把我所知道的幾本寫在下面、

1. The Manufacture of Pulp and Paper 5Vol.
2. The Moleron Paper Making 9. W. whitman
3. Chemistry of Paper Making E. southermeister
4. Paper Making Beadle
5. Cellulose Cross Eeavey

至於竹料能否造成西洋紙、我的意思以爲竹料之紙、自有他的長處、不必定要另想法去改造西洋紙、(況且西洋紙範圍甚廣、原料有多種、不知王君所指者何)祗要注重在方法的改良、使得成本減輕爲是、

來了、我希望國內一般有錢的人、慷慨解囊、替社會上謀點利益、開一二個紙廠、這樣才能免除王君所說的吾國造紙廠業於近幾年來被外貨壓迫、已有朝不保夕之勢」的現象了、

范敬平、蘇州錦、角直

(二)

記者先生 讀七月三十日本欄「爲一千萬人請學造紙法」、甚佩王思勉君之能猛進、弟生於四川、知四川嘉定府(樂山縣)之嘉樂造紙廠、是用竹類爲原料、而以機器造成紙的、紙尙經久耐用、成都報館多用之以印報、尤新聞紙、惟色不十分白、殆漂白之術未工也、天津城內鼓樓東大街路北、有一化學工藝傳授學校、其特科中有敎製紙一門、成品二種、學費須一百二十元、天津某鐵工廠製有造紙器械、弟用明片詢之、考其名目價目及用何原料、該廠不答、浙江省政府禁冥紙、致千多萬工人失業、殆傳之非眞耶、政府旣不准此種工人做原來工作、必想一項代替工作、以維持其生活也、

黃樹玉、八、二、

彈壳炸案之罰欵

主筆先生 閱七月二十八日貴報本埠新聞欄內載有「廢物利用釀成慘劇」一則、查此事發生於六月二十日下午六時城內青蓮街垃圾桶內炸傷六人、當經該管二區一所派警將受傷六人車送仁濟醫院療治、一面調查事實確屬本街流氓小瘋三在垃圾桶內檢取廢棄彈壳玩弄而爆發、經公安局傳訊、飭敝號給受傷人醫藥各費洋五十元、並科罰敝號洋三十元、當卽了案、而貴報載稱敝不報案、時間與事實先後所載不符、敝號爲名譽計、特此函請貴報仍在本埠新聞欄內更正、以明眞相、不勝感荷、

三合興銅錫莊、八月一日、

成功國貨 益利汽水

專崇實際。不尙虛誇。所以運銷以來。風行宇內。社會信譽之佳。迥非其他洋商汽水劣貨汽水所能及。略舉其優點如下

原料純粹……不含嗎啡毒質。
配合審愼……經過精詳手續。
菓汁新鮮……自植菓園選別。
蒸溜水造……滴滴絕無細菌。

上列數點，求之他家。恐難辦到。蓋唯益利汽水獨有之耳！

總廠上海華德路

上海搬場公司 首創第一

搬夫四名不取分文 車租每小時四元

大世界西首 電話六一三九三
河南路橋塊 電話一八八七七
東百老匯路 電話六二三九〇
漢口路十號 電話六一三九四

已孕未孕均請購服

廣東天喜堂老婢調經丸

▲已孕者安胎未孕者調經種子▼

每瓶一元 滬支行東新橋電車站對面 電話六三九三七

代理 北四川路會興豐商店 老悅生 河南路老悅生 華興號 棋盤街益和堂 安和祥

(時)

肺形草

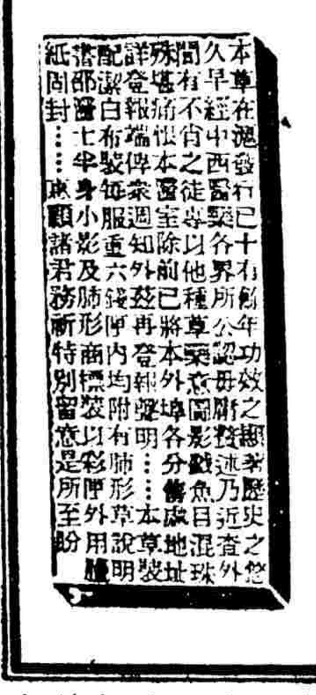

每匣二元　每打廿元
▲說明書函索即寄▼

主治　多年肺癆　新久咳嗆　吐血咯血　潮熱盜汗

上海石路新普慶里
天濟醫室發行

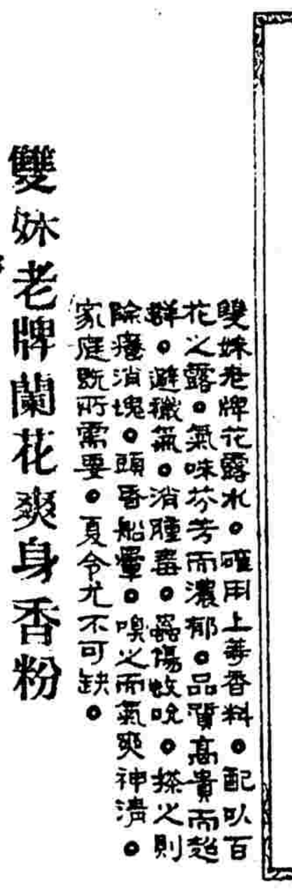

優美國貨
雙妹老牌花露水
久遠馳名

本行暢銷卅餘年各省均設枝行

雙妹老牌蘭花爽身香粉

消除痱子妙品

此粉以蘭花精液配皮膚藥料監製無論男女時常用此粉擦面擦身肌肉嫩滑芬芳撲鼻能免毒菌侵入皮膚備除痱子瘡疥之疾可稱衛生之妙品也

雙妹老牌花露水，選用上等香料，配以百花之露，氣味芬芳而濃郁，品質高貴而超群，避穢氣，消腫毒，蟲傷蚊咬，搽之則除痒消塊，頭暈船暈，嗅之而氣爽神清，家庭所需要，夏令尤不可缺●

中國廣生行有限公司謹啟

各商埠市鎮廣洋貨店均有發售

娑婆生遺著　即畢倚虹

人間地獄再版出書

定價三元六角六折　寄費加一郵票九五

自由雜誌社啓代售處　上海望平街時事新報館

（中華民國十九年八月六日）

英后嗜紙烟

孤乩

英皇后曼蘭，爲放式人物，她最痛恨新式爵膝的衣服，又反對離婚，惟於紙烟一物，則嗜之特甚，餐後必吞之吐之，習以爲常●所以在皇宮之內，現在到處可見紙烟陳列案頭，供人取吸，不像從前那們深諱了●據說：最近有在英國交際界中很有名望之某女士，在宮內聚宴，這位皇后娘娘，也在被邀之列，某女士爲討好皇后娘娘起見，懇求那許多賓客不要當着她面前吸烟，因她素來深惡婦女吸烟的，要是明知故犯，定要使她不快活，衆賓客見主人這們說了，自然連聲應允，宴罷，許多賓客正在會客室裡笑語滿堂的時候，那皇后娘娘忽地拉着主人的手，到一個較靜的地方，低聲問她索取一根紙烟，她自己的因某種原因，遺忘在宮中，沒有帶出來，那主人聽了這幾句話，頓時面紅耳赤，侷促不安起來●在從前這位皇后娘娘還沒有吸上紙烟的時候，在皇宮進出的婦女們，凡是指染烟跡者，常惴惴不安，深恐給她見後，致遭面斥，所以她們在晉見之前，必先把烟跡洗擦乾淨，若洗擦之後，舊痕猶存，爲謹慎計，常套上一付白色手套，藉爲掩飾●惟自皇后娘娘嗜烟之消息傳出後，她們便隨時吞吐，不再藏頭露尾了●

狂潮坍海塘

晚農

▲潮勢險惡　錢塘江潮勢，本以海甯爲東之七堡八堡等段爲最巨大雄觀，此次颶風入浙，江水狂湧，海潮澎湃，駭浪驚濤，突起數丈，險惡形狀，爲十餘年來所未有，海塘因受猛烈襲擊，冲毀坍損之警報頻傳，險象環生，人民惶恐，海水連日已灌入內河，以至飲料已染鹹味．

▲坍塘一覽　新築伊溪大塘，係斜坡式，甫於十三日舉行落成典禮，不數日即見冲損，該項工程開費萬餘國幣，海甯之新倉村近宗字號石塘，出險之區有數十丈，迤西陳坟港之塘身，亦告出險，該處之石閘，不勝海潮壓迫，致兩傍土泥冲毀，土備塘內之決隄，海水狂溢入內，將杭平汽車路冲斷，直對莊岳廟之石塘，俱被潮水冲坍，土備塘外之廖家石橋激毀，海水溢出桑地尋丈，小普陀西汶海濱公園一段，石塘危動堪虞．

▲搶修情形　海塘出險，七郡生靈岌岌可危，縣區黨部亟電呈請省方趕修，附近居民，鳴鑼聚衆，漏夜搶堵，杭海段塘工程處王工程師，水利局奧國籍技師鄧克，均先後蒞場察勘防禦，杭垣撥運貨汽車四十輛，專運麻袋山柴，以供堵塞決口，塘工暨民衆從事搶修工作者，有千人，倘呈惶惶不可終日之勢，截至昨日止，共用去沙袋三千五百隻，山柴四萬束，然尚未出險境也●

▲民間惶駭　風聲如虎狂吼，江水鼎沸，海潮洶湧，巨響激盪，驚心動魄，天色又昏愁黑黯，風雲海水幾可相接，更覺陰慘可怖，潰堤決口之處，洪濤怒瀉如瀑布，平地水深丈餘，田桑淹沒，廬舍飄動，居民惶駭不安萬狀，兒啼女哭，鷄犬皆逃，眞近來鮮遇之巨災也，刻下潮汛較小，水勢稍減，但驚魂仍未安定也．

電流捕鰻記

秋水

美國內地各河流中，有一種鰻子魚者，原名曰Gatfish肉不可食，而性勇猛，能吞食他種魚類，故其生殖殊繁而爲漁業家一個極難解決之問題也●若以毒藥置於水，則鰻子魚固有絕種之望，而其他可供人食之魚，亦將遭無妄之災，投鼠忌器，殊無法可想也，最近則已有一人，發明以電流捕鰻之法矣；鰻觸電即斃，而他魚則無恙，洵良法也，爰爲記之如下，以供我國漁業家之參考焉●

┏用二百二十磅電流　發明此電流捕鰻之法者，爲堵克司省漁業委員會之研究員彭亞氏也●法以闊八尺長十六尺之漁艇一艘（內裝馬達）內置二百二十伏爾次（俗稱磅）電流發電機一具；以電線佈達船之四週，使電流入於水中，船之左右，復佈一大魚網，以爲一網打盡之計，裝置既畢，乃開放電鑰，使電入水中，同時並駛船前進，沿途鰻魚觸電，均紛紛倒斃，一一兜入網中，可唾手而取之也，彭亞氏，初以此法試之於堵克司省內二大河流中，船行未半英哩，網中死鰻輒累積不能數矣，鰻魚之多，發明成績之佳，可想見也●

┏鰻死於電他魚無恙　鰻觸電即斃，他魚均無恙，上文已述之矣，然而鰻亦魚類，奈何獨死，其中乃有原因在焉，據彭亞氏言，魚身內部組織，於心臟與□之間，有管相通，以爲輸送血液之用；而血管之間，復有一魚泡存焉，鰻亦有此，與常魚等也；然鰻腹內之泡，乃有許多富有收縮性之筋及無數之瓣●故一度觸電，此種筋及瓣均呈麻木之狀態，輸血之機關以停，故鰻即斃命耳，其他各種魚類，雖於觸電之後，亦多昏厥，然而未幾即可復元，良以其內部之組織，不若鰻魚有特別之筋及瓣也●

┏夜間工作成績尤佳　當彭亞氏初次試驗此法時，曾用四百伏爾次之電流，幾度實驗，今已減至一百伏爾次矣，一百伏爾次之電流，已足致鰻魚於死命，固不必再用高度之電流也，尚有一事須注意者，即此電流捕鰻之法，最好於夜間工作●良以鰻性極狡，日間放電入水，輒避而之他；不若在夜間，先以強力之燈光入水，先將其鰻自昏迷，亦得以電流捕之也●又以電流捕魚，美國各處，早已通行；此次發明此觸鰻之法，亦由此脫胎而來●數月前有人於鬼河（Derfl K．美國河名）上捕魚，於無意之中，入電流於水，鰻子無數；事爲彭亞氏所聞，乃加以研究而得上法也●

她的一生

莫泊桑著　蔚南譯

若納和汝厲行心上很不高興，但盡力要裝出歡喜的樣子來，雖則熬不住再多坐了，可是難於告辭：那候爵太太却很自然很簡潔地終結這個訪問了，講話到可以停止的地方就不講下去了，彷彿一個有禮的女皇叫進謁者去吧●

回去時，汝厲行說：「如果你歡喜，我們的訪問貴族就此終結吧，在我，傳維勒一家已經很足夠了」．若納頗以爲然●

十二月緩緩地過去，這是一個陰暗的月份，是一年結束的一個陰暗的窟窿●幽居的生活有如去年一般再行開始了，若納老是留心着保祿，因之心上倒毫沒有一點厭煩，汝厲行在旁觀看，眼光裡常有點不快不滿意●

母親老是把小孩子抱在臂懷裡，發狂一般的撫弄小孩，正如個個婦人一樣●她將孩子呈給那父親，說道：「擁抱他呀；人家要說你不愛他呢」他有點討厭的神氣，用嘴唇去親了親那小孩子的光滑的前額，似乎要迴避小孩的痙攣活動的小手，各個身子屈成一個圓圈，隨即像是被嚇那小孩般地就走了．

記日本之情死案

黃大爲

日本之青年男女，素富於神經質，苟雙方發生戀愛而其中有所阻撓，不得如願以償，則必自殺以終，故投水跳火之事，日有所聞，已不足爲奇，最近中禪寺湖湖濱旅館之中，又有雙雙男女，以自殺聞矣，茲將該案始末，誌之以實本光．

○……借寓……○

七月十日夜，湖濱旅館，忽來青年男女二人，觀其狀貌，則男者爲外國人而女者爲日本人也，租一房間，住居其中，距翌日之晨，此一雙男女，忽以自殺聞矣，槍彈所穿之處，雖不足證實一切，然察其形色，則係情死無疑，旅館簿冊上，男者名利特，自稱英國人，住於大阪；女名密得沙姑●

○……自殺……○

此自殺奇案，于翌日晨，由一旅館中之女侍者發見●將近十時之前，此女侍忽聞槍聲兩響，察其聲之由來，則顯然自青年男女所租房間中發出，大疑，急啓其門而視之，則雙雙男女，均已自殺，而彼等自殺之時，而又顯然距啓門時未久也，二人之屍體，有一桌爲之相隔，在未死之前，彼此相向而坐，可斷言也．大抵男者先以手槍向女者射擊，待其斃命，即自行擊斃，手槍待第二槍發出後，即墜於其旁●

○……遺書……○

此情死之男女，事後並無遺書，僅有簡短之信函一通，係致旅館主人者，書曰：「我等衣袋之中，藏有充分之金錢，請將房飯錢如數扣除，此外賞給僕役十元，其餘之欵，悉請分給於中禪寺之鉛工可也」此信用英文書寫，警察聞訊之下，當即前來察看，雖無充分之證據，然彼等亦確信此一雙男女，係情死無疑，事後即將屍體檢驗，並收集一切證據●

○……眞相……○

自出事之後，相隔一日，青年之父母，及女之長兄，先後抵中禪寺，而當局方面，對此神秘之自殺奇案，亦深望早日解決，據神戶警察所言，則此一對情死男女，男者名巴德恩，其父爲孟買鉅商，渠則在神戶爲乃父經營支店；女名富士仙子，年僅十七，爲神戶著名之舞女也．自去年冬間，此一雙男女，情愛彌篤，雖經女之家長竭力阻撓，然時見彼等攜手同行，喁喁私話，出入於舞場公園之中也●

○……推測……○

當局方面，經一度之詳細考查後，斷明女者死於男者之前，蓋當旅館女侍者，聞第二聲槍聲之時，啓門入房，時則女之屍體，已完全冰冷，而男者則尚屬溫煖也●由此可知男者臨死之時，距啓門時未久也，據警察之推測，則巴德恩將其愛人擊斃後，目覩慘狀，神經必異常錯亂，而自殺之勇氣，亦必漸漸上昇，其初在房中必先踱步自躕，屢視手中之槍，待其愛人氣絕，乃鳴槍自殺，相隔至少有二小時之久也●

○……別母……○

女者亦有一函，致其老母，書曰「媽媽！請保重身體，我將自殺矣！」雖寥寥數語，而其悲慘狀況，已流露於字裡行間矣．女爲神戶跳舞廳著名舞女，身中兩槍，第一槍發射之時，約在晨餐左右，旅館僕役，均在餐室之中，故未聞槍聲，即聞之，聲音較遠而亦不之疑也，第二槍則僕役之輩，均在入門之處打掃，故亦未之聞也●

日本婦女之裸足熱

君美

美國婦女裸足之風，遍於全國，一時歐西各國，效法者風起雲湧，日本婦女，素喜維新，對於新穎修飾，當亦不甘落人後，最近此裸足之風，行將迷漫於全國，茲將其始末，記之以饗青光●

○……裸足之動機……○

裸足之首先創行者，自以美國好萊塢電影界女明星爲最早，一方由於一般人之嘗試，攝入於影片中，遍映各地，而稱善者夥，遂由嘗試而見於實行，日本女界，乃亦漸有裸足之動機，然以提倡無人，亦不過如曇花之一現，第此問題，已不免爲日本婦女界所注意矣．

○……首先提倡者……○

乃有名女伶美子者，爲日本最美麗而富於表演哀劇的女郎，方從事於編一新劇，其中數幕，全係裸足，開演以來，備受當地人士之贊美，素以節約稱之獅子夫人，（濱口首相有獅子之號）且引爲女界足部之解放問題，不僅能流露其自然之美，且可節省時間與經濟，乃從事實行，一時提倡有人，效法者乃日益其繁，宴會跳舞之場，每見珊珊女郎，露其白嫩之足部，移動於人前，雖然，此首先創作之功，當讓美子嘗試之力也．

○……最近的趨勢……○

最近非僅一般少女引爲新奇，從而模仿，即年齡稍長之婦女，亦漸見增多，惟學校當局，則嚴禁謂爲有關風化，最妙者，有某校教員某甲者，嘗著文刊於東京晚報中，謂「……婦女裸足非僅將婦女自暴其醜，益且將人類進化文明中回復至野蠻禽獸時代，即或裸其體，亦何異，美觀云何哉……」云云，亦可爲彼邦裸足聲中一趣文也●

○……襪店受打擊……○

惟此風一啓，于香粉店則又增進利益，蓋膚色粗黑或有疤痕之婦女，既不欲甘居人後，退而思其次，祇得以拍粉爲刷救之法，而襪店則恐不免大受打擊，故近來東京襪業當局，曾聯合開會討論對付此問題，或亦一趣事也，

大西洋底之大陸

梁雄萬

歷史告訴我們，五萬年前北菲洲與南美洲之間，有一大陸焉，連接非美二洲，橫貫大西洋，相傳古代帝皇曾建都於此，其後巨風驟作，波濤洶湧，此大陸乃爲風波所沒，下沈大西洋中；而此大陸上之居民，則與波臣爲伍，湮沒無聞矣●此種傳說是否屬實，吾人不得而知，惟是已成歷代爭論之焦點，然誠得此先見之大陸而遍游之，探古帝皇之穴及其城郭宮之遺蹟，亦云良快，且其於現代文化之貢獻，實至深焉，最近考古家普洛克擬於最近之將來作一大西洋海底之搜尋，其目的不外欲證實此大陸之有無存在而已●此次普氏之考古工作，實艱且鉅，蓋以大西洋之廣闊，海底之深沈，搜尋實非易事，且需費浩大，曠日彌久，猶其餘事也●邇來普氏又從大西洋中搜集證據多種，皆與此大陸有切深關係，故此次之搜尋，逆料定有圓滿結果●普氏除得法美各界人士之資助外，又得哈德門博士鼎力幫助，故此已失見之大陸誠有尋出之可能，惟所用之潛水器爲二圓桶，哈氏所手造也，桶乃全用鋼製成，厚可三吋，海水每平方吋之壓力爲一千一百磅，而此圓桶乃能直下離海面二千五百呎而無妨，爲普通潛水器所不及●桶壁闢一圓洞，裝以厚寸許之玻璃，即觀察洞也，桶中人可從此洞外探，洞下置影片器及氧氣燈，燈可上下左右轉動●預計桶內共需二人；一爲攝影師，其一人則將氧氣燈左右試探●桶內還有一只養氣箱，可供二人三刻鐘之用●

天下馳名　金石保喉霜
附設　送診之喉科醫院
診金不取　金送藥
使全國同胞抱有喉病者之信用
上海武定路九椿國藥公司

新屋落成大減價壹個月

國歷八月三日起

打倒虛偽的減價　履行眞實的犧牲

爲購車者之絕好機會幸勿失之交臂

每部自卅元起另件奉送

上海得利車行

靜安寺路三五一號A一號　電話三三九九六

同業公鑒　本行開設十載荷蒙惠顧殊深銘感茲因原址不敷應用現遷入于靜安寺路三五一至五一A之自建三層樓洋房（即靜安寺對面）除專函通知外誠恐路遙遺漏特再附告惟希惠顧爲幸

上海縣註冊

胃痛

一瓶斷根

此丸藥性溫和男婦咸宜專治九種心肝胃氣新老各症雖多年老病百藥無效者保於半分內止痛無不立刻見效馬上止痛百試百驗一瓶斷根永不復發近來影戤甚多請留意爲荷每瓶一元角雙料二元外埠函購寄費加一郵票二分通用○分銷處（南京）武定路公所東首同仁分所上海寧海路仁濟藥房總發行（電話北三四七八號）同仁藥所

感謝　瘰癧聖手　朱少雲醫士

鄙人患瘰癧三載久醫不愈痛苦萬狀幸蒙知友介紹浙江路清和坊二弄朱少雲醫士診治施用推拿手術痛苦遂無未及一月竟核全消宿患盡除感激之餘謹此鳴謝　閘北中山路萬康醬園俞雲孫啟

贈送

奇靈白帶丸

專治婦女赤白帶下經水不調等症一瓶見效二瓶除根已屢試不爽

每瓶一元剪此廣告買一送一先吃一瓶無效還洋

上海英租界勞合路寶鑫里口濟倉製藥公司啟

雷氣烹飪最爲完善每月租費一兩裝置概免

上海電力公司

樣子間　外灘沙遜房子
辦公處　福州路十七號
電話六六三○一

游藝

美感！

「桃花湖」裡桃花湖

明星影片公司導演鄭正秋君，善造細膩悽豔之作，而近來數片又於情感方面有無量之貢獻，其幹藝遂更進一步之騰越，今由其編劇及導演之「桃花湖」，益有更深之貢獻，攝製至今，大部告成，日昨攝演劇中「桃花湖」一幕，本擬借攝自然風景，後以在攝影之角度上，攝演之地位上，及光線之美視上，究不如由人工佈置者爲適宜，遂由該公司佈景部美術部人材合作，在外景攝影場上佈置之，該湖面積甚大，更以數百株桃樹，滿綴鮮艷之桃花，燦爛奪目，與湖水光彩相輝映，美感之極，更配以柔和悅目之電光，射諸劇中人胡蝶夏佩珍鄭小秋諸演員，產生無上美化之景象，此佈景與劇中首本之庫倫雪景，及近代裝飾之小姐臥室，富麗輝煌之琴室等，同爲國產片發展中難得之景象也云云、

范朋克家遇盜

（秋水）

據昨日（八月五日）西報所載、稱范朋克家中於本月三日遇盜、被刦去金洋二十五元云云、以范朋克之勇武、乃被困於一盜、事有足記者、爰就當日所得消息、彙錄如下、范朋克偕其妻曼麗璧克馥現居於聖泰馬利措（在加省、原名Santa Monica）自置之宅、八月三日忽被一盜侵入、家中人均不知也、時范朋克方自家中出、忽回至二層樓向其僕人有所囑咐、遂被察覺、盜見主人來、急出手槍恐嚇、范朋克有術難展、急擧手、任其搜索、時囊中有金洋二十五元、遂均被取去、盜得贓、即行、而范朋克之驚魂尚未定也（秋水按、此盜得錢即去、最何小性亦廉矣）、以所失爲數不多、亦置之不追、乃上三層樓、以告曼麗璧克馥、曼麗方居室中、尚未知被盜事也、聞耗驚起、後知所失有限亦頗自幸云、（下圖即係事丰夫人曼麗之最近倩影）

創辦聯華影業製片印刷有限公司之先聲

華北影業鉅子羅明佑氏、鑒於國產影片之衰落、毅然作國片中興之先導、提倡攝製有價值有品格之國產影片、而有華北電影公司攝製國片之嘗試、聞羅氏遂復致力於聯華影業製片印刷有限公司之創辦、是殆國片中興之生力軍歟、吾友黃漪磋君、才學碩、佐羅氏籌劃一切、他日國片大振黃君亦與有功焉、茲將該公司之緣故、錄之以爲關心影業諸君子告、

電影事業之發展 羅維電影事業、爲晚近各大工業中之發達最速者、其功能在寓教育之助益於民衆娛樂中、改良風化、箴砭社會、厥功甚偉、邇來國內電影院之增設、日見其盛、良以娛樂爲現代民衆生活要素之一、而不論貧富階級、於公餘之暇、靡不競尋娛樂、而電影爲娛樂品中之最高尚及最普遍者、所以有一日千里之發展也、

國片衰落之原因 雖然、國內之影院業雖有蒸蒸日上之勢、而製片業則適得其反、揆之影院與製片公司兩者唇齒相依之理、豈非怪象、實則製片公司趨於下流、甘自菲薄、以致爲觀衆所望而却步、而稍知自愛之影院、亦避之若浼、既乏宗旨、又無聯絡、此國片衰落之所由也、

外片來源之斷絕 今也、聲片行世、美國不復製無聲片矣、至於有聲美片、則因語言關係、已証明僅能供通商口岸英美僑民及少數國人之需要、加以近來金價日昂、即一二影院放映有聲外片、已難圖利、其他影院、勢非仍續映無聲片不可、惟此後無聲外片之來源已絕、不久將見影院界對於影片之缺乏、大起恐慌矣、（未完）

美國新進明星莎萊白蘭SALLY BLANE漫遊時必攜手提攝影機與俱（慶麟）

餘興

他是誰？

倘若你猜得着的話、那末我們本版的編者、不是送你張來路的外國漂亮明星（男或女一隨尊便）照片、便是請你到你所想去的戲院（來書時可指定）看趟白戲、來函務須將該圖剪下附上、並請書明餘興欄爲盼、

巴黎大戲院

靜飛路四八六號 電話三五一一二號

今天日夜開映（日戲）五時半 七時半（夜戲）九時半

夜戲在屋頂露天戲場開映涼風習習清爽絕倫

兩大新片一次映完

武俠大明星丁麥蓋得意傑作

勇士和番

Tim mccoy in Spoilers of The West

福司公司名貴新片

回頭是岸

SGARE CROOKS

價目（日戲）樓下四角 六角 樓上八角 一元（夜戲）六角 八角 一元 一元半

上海大戲院

北四川路靶子路北 電話四三四二一號

今天日夜開映（日戲）三時 五時半（夜戲）九時一刻

麥克拉葛林，埃特門羅，達爾泰

比（戰地鵑聲）優勝數十倍的唯一精美傑作

全部對白風流詼諧巨片

翻天覆地

偷香竊玉……不惜踰牆穿穴

挾豔小浴……滿臉膩態浪迹

爭風吃醋……無時不鬧笑話

俚歌短曲……雋妙不可名狀

是片在紐約絡山大戲院開時三星期中觀者達七十五萬人莫不嘆爲最近電影史上破天荒最光榮的巨製

價目 日戲樓下一律小洋六角 樓上小洋八角大洋一元 夜戲樓下一律小洋八角 樓上大洋一元・一元半

光陸大戲院

今日最後一天開映表情獨到藝術結晶

露絲蔡德頓女士生平得意作

一塊肉

RUTH CHATTERTON in SARAH And Son

寫慈愛子孝悽惻深刻刺人心坎！述男女愛憎悲歡離合刻割入微！

南京大戲院

遠東獨家採用人造空氣之高尚戲院

愛多亞路五二三號 電話一〇七八二號

今天日夜開映，日戲下午三時 五時半 夜戲九時一刻

秀卡羅與黛茜梨合演傑作

全部對白 處處熱情 在在動心 奢華放誕 有歌有舞 名貴佳片

玉潔冰清

THE BIG PARTY

明天起 華納裴克士最新傑作「姐兒愛俏」全部對白音樂

價目 日戲 正廳大洋六角 樓廳大洋一元 花樓大洋一元半 夜戲 正廳大洋一元 樓廳大洋一元半 花樓大洋二元

卡爾登影戲院

靜安寺路派克路口 電話三三六四一號

今天日夜開映（日戲）三時 五時半（夜戲）九時一刻

貴族化女明星 **瑙瑪希拉** 最新空前傑作

暨米曲羅公司諸大明星聚精會神通力合作

（一九三〇年的榮譽出品）

棄婦

興奮的情節 活躍的表演 美化的背景 富麗的服飾

NORMA SHEARER in THE DIVORCEE

全部有聲對白最精妙最濃烈的艷情鉅片

三星舞台

英租界牛莊路浙江路口 電話六三三七三號

今天日夜開映

電影明星賽安最佳傑作

海濱奇遇

加聘法國少女歌舞團登台表演

海濱浴舞

時間三時 五時半 及夜戲九時一刻 價目二角 三角 四角

奧迪安大戲院

拍拉蒙一貫名片出品

今天日夜開映 時間 下午三時 五時半 九時一刻

電影明星南錫卡洛歌舞傑作

全部對白有聲歌舞名片

甜蜜蜜

價目（日）五角 七角（夜）七角 一元

大華飯店露天影戲場

今晚九時半開映（天雨延至明晚）

派拉蒙公司有聲新出品

一塊肉

有意想不到的動人的魔力雖鐵石人也爲之淚下

美國銀幕上的新權威露絲德登女士主演描寫母子之愛與男女之情的空前大傑作

一幕幕撥動人們的心絃

一聲聲吸引人們的淚波

伊的愛，伊的恨，伊的笑，伊的表演，都打到你的心坎上・異常生動，異常逼眞・